רק היום ומחר!
עם כרטיס מת"מ
מדיח כלים מיני Pollaris swiss
מיני Miele
ב-3 תשלומים ללא ריבית
מת"מ
מרכזי הקניות הכדאיים ביותר

מזג האויר
בבוקר גשמים לפרקים, במשך היום יחולו התבהרויות
● הטמפרטורות: – ירושלים 9–14; תל-אביב 12–18; חיפה 10–17; אילת 15–24.
הטמפרטורות בארץ ובעולם בעמוד 14.

מעריב
העתון הנפוץ ביותר במדינה • MAARIV • معاريف
לגליון זה מצורף שבועספורט השבועון לספורט ורכב

דחפון
מודעות לוח ומשפחתיות
מעריב
לבעלי כרטיס אשראי
03-611001

34 | היום 48 עמוד
יום ה' 6.2.86 | כ"ז בשבט תשמ"ו
גליון מס' 11643 — שנה ל"ח
המחיר 34 ש"ח (כולל מע"מ)
המייסד והעורך הראשון ע. קרליבך ז"ל
כל הזכויות שמורות ל"מעריב" © 1986

זו כנראה הסיבה לטעות המודיעינית, כפי שהתברר אתמול

„ראשי המחבלים לא נלכדו כי 3 מטוסים דומים המריאו מטריפולי"

מנהיגי הארגונים הפרו־סוריים עלו אמנם על אחד מהם – אך לא על זה שיורט ● גורמים צבאיים: העובדה שאיש מהמבוקשים לא נמצא במטוס מעידה שראשי המתבלים אינם נוהגים בשקט והם משנים תכניות ברגע האחרון, בלי לדווח גם לעוזריהם הקרובים ● ישראל הגבירה את אמצעי הבטחון בנתיבי התעופה והשיט ובמוסדות ישראליים בחו"ל

מאת יוסף ולטר, רפאל מן, שפי גבאי ועודד ברנע

בתום הועידה שכינס מנהיג לוב, המריאו שלושה מטריפולי שלושה מטוסי מנהלים. ראשי המחבלים הפרו־סוריים, שנטלו חלק בכינוס, עלו אמנם על אחד מהם, אך לא על זה שיורט על־ידי מטוסי חיל־האוויר – זו כנראה הסיבה לטעות המודיעינית שהבי־שילה את המיבצע ללכידת ראשי המחבלים.

ההיבטים השונים של המיבצע ולקחיו, נבדקים עתה בצה"ל ובמער־כת הבטחון. הנקודה העיקרית הנבדקת היא שאלת הערכת מהימנות המידע שעליו התמכו מקבלי ההחלטה על יירוט המטוס. עד כה נערך תחקיר ראשוני. התחקיר המממצה יימשך כמה ימים.

בינתיים, הגבירה ישראל את אמצעי הבטחון בנתיבי התעופה והשיט ובמוסדות ישראליים בחו"ל, כדי לקדם אפשרי

(סוף בעמוד 5)

● חוה יערי ● אביבה גרנות

הוגש כתב־אישום ברצח התיירת

הראיות נגד יערי ארנות: „נשק הרצח" וחשבונות בנק

התיק שנחשב אבוד לפני כמה חודשים „התעורר" לאחר שראש צוות החקירה קיבל מכתב אנונימי המחשיד ברצח נהג מעזה ★ המשטרה מעריכה היום כי המכתב הוא פיברוק של יערי ★ בחקירה התברר כי מחשבונה של מלבסקי הוצאו 52 אלף דולר באמצעות ייפוי־כוח מזויף שהציגה חוה יערי

מאת אלי דנון ואריה אורנשטיין

המכתב האנונימי ששלחה חוה יערי, על־פי החשד, לראש צוות החקירה – פקד מישל חורי, וגילוי מיקרי של חשבונות הבנק של התיירת מלה מלבסקי הם שהובילו את חוקרי המשטרה צעד אחר צעד לחוה יערי ולאביבה גרנות, ולהאשמתן אתמול ברצח בכוונה תחילה. כך גילה קצין החקירות של מחוז תל־אביב, נצ"מ יעקב יונה.

קודם לכן נמסר, כי המשטרה עמדה לגנוז את התיק לאחר חקירה של מספר חודשים שבהם לא נמצא קצה חוט כלשהו שיוביל את החוקרים לחשודים.

בידי המשטרה המכשיר הקהה, שבאמצעותו הכו השתיים, לפי החשד, את מלבסקי. עוד התברר, כי מלבסקי כלל לא הכירה את אביבה גרנות לפני הנסיעה הגורלית לחוף תל ברוך.

משיחזור הפרטים העיקריים של הפרשה מצטיירת התמונה הבאה: ב־10 במארס 1985 גילתה פרוצה בחוף תל־ברוך, בשביל עפר המוביל למיתקן התפלה, גופת אשה ודוקה הא־חר־כך גופת אשה. המשטרה הוזעקה למקום ובתוך תנועה העלה אפשרות כי מדובר בתאונת „פגע וברח".

לאחר בדיקה נוספת נפלה הסברה שמדובר בתאונה רגילה, וזאת בגלל

(סוף בעמוד 3)

אשת הנידון למוות פונה למובארך: רחם על בעלי וארבעת הילדים שלנו

„רק שלא יהרגו אותו", מתחננת ורדה, אשתו של יוסף טחן שנידון בקהיר למוות בתליה על סחר בסמים קשים ★ גורמים בירושלים בוחנים עתה כיצד לעזור לו ★ וייצמן: אברר אם אפשר ומותר להתערב

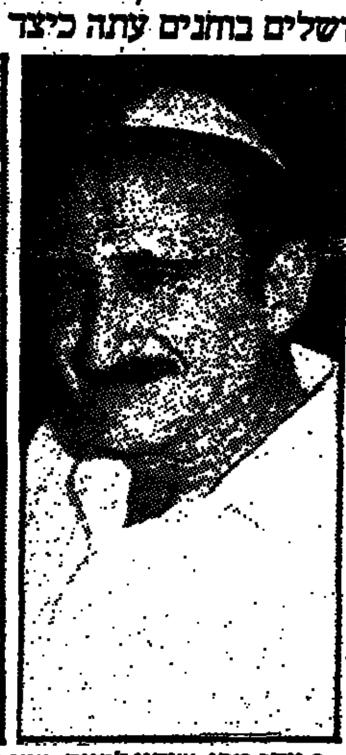

● יוסף טחן, שנדון למוות בקאהיר. משמאל: אשתו ורדה ו־4 ילדיהם אתמול בביתה באשדוד (צילם: עזרא יעוב)

מאת עזרא יעוב, רפאל מן, שפי גבאי וברוך מאירי

„אני רוצה לנסוע לקהיר לבקש פגישה עם הנשיא מובארך, להתחנן בפניו שירחם על בעלי יוסף ועל ארבעת ילדינו, אבל אין לי כסף אפילו לנסיעה הזאת. כי שיעזרו לי", פרצה אתמול בבכי ורדה טחן שבעלה נידון למוות בקהיר באשמת סחר בסמים קשים.

מעט מאוד אנשים באו אתמול לעודד את רוחה של ורדה טחן בת 35, המתגוררת עם ארבעת ילדיה בבנין מטופח ברובע ח' באשדוד. מאז נסע בעלה להודו ומשם למצרים, היא מתקיימת מקיצבת הביטוח הלאומי בסך 400 שקלים חדשים.

„ידעתי שיתקיים משפט, כי ברדיו הודיעו על כך וגם פתיה כהן ממשרד החוץ התקשר ואמר כי יהיה אתי בקשר. אבל כאשר החל המשפט של יוסף בקהיר, איש לא התקשר אלי. רק שמעתי ברדיו ורציתי למות. כאילו העולם חשך עלי", אומרת ורדה טחן. עו"ד צבי לידסקי שיגר בשמה מברקים לאישים שונים בארץ אבל לא נתקבלו בשורות כלשהן.

„אולי יוכלו לעזור לי? אולי נשיא מצרים ימתיק את עונשו והוא ירצה עונש מאסר בלבד? הרי יוסף לא היה אף פעם אדם שעסק בסמים. בטח מישהו הכשיל אותו. אני מבקשת שרק לא יהרגו אותו", מתחננת ורדה.

יוסף טחן נולד לפני 43 שנים בקהיר. באשדוד עבד כמרכיב טריסים. ורדה (וילט) נולדה אף היא במצרים. בני הזוג הכירו לאחר שעלו בנפרד לארץ. יוסף נפגע בעינו הימנית בעת שרותו הצבאי בתאונת אימונים. רסיס רימון פילח את עינו ומאז הוא נכה עם עין טוטבת. „מאז התהלך ברגשי נחיתות", אומרת אש־

(סוף בעמוד 5)

„קאהיר נגד קשירת הבוררות בטאבה – לעניין הנורמליזציה"

אמר ראש המשלחת המצרית לשיחות, נביל אל־ערבי ★ מקור מדיני בירושלים: מצרים לא יכולה להעביר את המחלוקת על טאבה לביה"ד הבינלאומי בהאג – כי ישראל אינה מקבלת את מרותו

מאת שפי גבאי ורפאל מן

ראש המשלחת המצרית בשיחות על נושא טאבה, המשפטן נביל אל־ערבי, אמר אתמול בה־תחדש השיחות עם נציגי ישראל במלון „מינה־האוס" בקאהיר, כי מסמך 14 הנקודות של הקבינט הישראלי מביע את עמדתה של ישראל בלבד „והוא טוב למשל־חת הישראלית אבל אין בו תועלת למצריים".

בראיון לשבועון הקאהירי „אל־מוצאוור" הוא הוהיר, שאם השיחות ימשכו ללא תכלית עשויה מצרים להעביר את הסכסוך בנושא טאבה לבית הדין הבינלאומי בהאג. הוא טען, כי במסמך הקבינט קיימים סעי־פים שיש למצרים כמה השגות עלי־הם. לדבריו, אין מצרים מוכנה לכ־רוך את שאלת הבוררות על טאבה לסעיפים הדנים בישום הנורמליזציה בין שתי המדינות. מצרים דורשת לקצר את התהליך ולהגיע תוך זמן קצר לחתימת שטר הבוררות.

„מצרים אינה יכולה להעביר את המחלוקת על טאבה לדיון בבית הדין הבינלאומי בהאג, משום שישראל הודיעה רשמית לפני חודשים אחדים לאו"ם כי לא תהיה צד לתביעות אלא בהסכמה מראש, ואין היא מקב־לת את מרות ביה"ד במקרים אחר

(סוף בעמוד 9)

„בילד": חילופי המרגלים, כולל שצ'רנסקי – ביום ב' או ג'

טרם פורסם מקום החילופים ★ „הרוסים לא דרשו 2 מיליון דולר תמורת שצ'רנסקי"

ברמניה־המערבית הגרמנית־המזרחית אישרו ידיעות, כי צפוי מבצע גדול של חילופי מרגלים בשבוע הבא, שיכלול גם את פעיל העליה היהודי אנ־טולי שצ'רנסקי. עם זאת, שומ־רים שני הצדדים בסוד את מקום החילופים.

העתון המערב־גרמני „בילד", שפירסם בשבוע שעבר לראשונה את הידיעה על החילופים הצפויים – מפרסם בגליונו מהיום כי החי־לופים ייערכו ביום ב' או ג' בשבוע הבא.

גם גרמניה המזרחית, ברומה לבריה"מ, אישרה את החילופים הצפויים. קאנצלר מערב גרמניה, הלמוט קוהל, רמז לעיתונאי הרץ על מעורבות ארצו בעיסקה.

מקורות בבון מסרו, כי ההיקף הגדול של החילופים האלה, בהם מעורבות ארה"ב, בריה"מ ושתי הגרמניות, יחייב לבצע את החילו־פים במקומות שונים. בריה"מ לא הודיעה דבר בעניין זה. מריווחים ראשונים שהגיעו מוושינגטון על החילופים האלה, שנעשו בתיווכו של עוה"ד המזרח־גרמני וולפגאנג פוגל, עולה כי הם צריכים להתקי־ים בגשר גליניקה, המשמש למעבר בין מזרח ומערב ברלין. בגשר זה היו בעבר חילופי שבויים, לרבות שחרורו של טייס מטוס הריגול האמריקני גרי פאוורס, ב־1962.

בתוך כך הכחיש אתמול הרב רונלד גרינוולד מניו־יורק, שהיה מעורב בנו"מ, את הידיעה שפורס־מה אתמול ב„בילד", לפיה הרוסים רוצים עבור שצ'רנסקי שני מיליון דולר. בגליון „בילד" המופיע היום נאמר, כי באביב הקרוב יתבצעו חילופין נוספים של מרגלים בריטיים וסובייטיים. (ע"ר)

למה לסכן את המשגור שלך?
מס' 1
שיגור אקספרס BURLINGTON AIR EXPRESS
בלדרות אויר לכל העולם
רק בחברה הגדולה והאמינה ביותר. שיגור אקספרס.
טרנס כלל - תשגיר בע"מ
התקשר: 03-375211, 373075

היום בטלויזיה בשעה 16 – "זהרורה"
הסיפור שאינו נגמר!
הספר הקלאסי בהוצאת "לדודי" 658655

הגיע! הגיע!
BURDA SPEZIAL
אופנת בורדה לילדים
אביב קיץ 86:
★ 100 גזרות לבנים ולבנות
הפצה בלעדית
ברונפמן עתונים וספרים מהעולם כולו

רהיטים במחיר מוקפא
המבצע עד גמר המלאי
ברשת סקאנדיה

IBM"PC קונים ב: PCC
20MB+IBM–PC–AT לרוכש
וחשבשבת מלאה
בסוף מנהלים חינם!!!

פרס: „היינו בטוחים שג'יבריל במטוס – וטעינו"

ראש־הממשלה אמר בוועדת החוץ והבטחון של הכנסת כי ההחלטה על היירוט נפלה תחת לחץ של זמן ● רבין: אם לא ניזום פעולות – לא נצליח לצמצם את הטרור

מאת יהושע ביצור ויוסף ולטר

„היה לנו יסוד להניח כי מנהיג המחבלים, אחמד ג'יבריל, נמצא במטוס הלובי שיירטנו. אין צורך לפרט מה היה החשבון שלנו. ההוראה היתה להנחית את המטוס ולבדוק אם ג'יבריל אכן נמצא בו. ברור שהיתה טעות", אמר אתמול ראש הממשלה, שמעון פרס, לחברי ועדת החוץ והבטחון של הכנסת.

פרס אמר כי ההחלטה ליירט את המטוס נפלה תחת לחץ של זמן. לדבריו, המידע שהיה בידי ישראל „הוכיח", כמעט מעבר לכל ספק, שג'יבריל נמצא במטוס. פרס ציין, כי ישראל לא קיבלה כל תגובה או מחאה בינלאומית על היירוט.

בגלל קוצר זמן הוחלט ברוב קולות בוועדה שלא לקיים דיון מיידי בפרשה. ואולם ח"כ אהוד אולמרט הגיב בכל זאת ושיבח את ראש הממשלה, שר הבטחון והרמטכ"ל על שקיבלו את ההחלטה על היירוט. „אין תעודות ביטוח לפעולות צבאיות מסוג זה", אמר. לדעתו, נגד טרור צריך להלחם בכל דרך, גם אם לא חלים עליה עקרונות החוק הבינלאומי.

● רה"מ שמעון פרס: העולם שותק

לעומתו, סבור ח"כ יוסי שריד מרצ כי ההחלטה ליירט את המטוס לא נשקלה די הצורך. לדבריו, העולם מתחלק בין החלק הפיראטי והטרוריסטי לבין החלק האחראי. „לישראל אסור להצטרף לחלק הפיראטי, וגם מי שרוצה ללכוד את אחמד ג'יבריל חי או מת, לא צריך להביא אותו במטוס אורחי תמים", אמר ח"כ שריד. „אי־אפשר לפעול בשיטת 'ירדו כפי יכולתך'".

סיעת חד"ש הגישה הצעת אי־אמון בממשלה בגלל פעול היירוט והצהרת שר הבטחון כי ישראל תמשיך לנקוט בצעדים כאלה. ההצעה תועלה לדיון בכנסת ביום שני בשבוע הבא.

שר הביטחון, יצחק רבין, אמר אתמול בפגישה עם ראשי היישובים בצפון, שנערכה בקיבוץ כפר גלעדי: „שיטת הפעולה נגד המחבלים מתחלקת, באופן גס, לשני חלקים: סיבול־הגנתי וחלק הגנתי אקטיבי. בכל תחום צריך לגלות יוזמה ולהעיז, גם אם לעתים לא משיגים את כל המטרה. ביום ב' לא השגנו את מלוא המטרה, אולי לא אפילו את חלקה. אבל אם לא ננקוט בשני המישורים את מלוא היוזמה לא נצליח לצמצם עד למינימום את הפעולות נגדנו ואת יכולתנו להגיב."

בעניין דאגתם של תושבי הצפון, אמר רבין, כי רצועת הבטחון חרף מגרעותיה מאפשרת לתושבי הגליל לנהל אורח־חיים תקין.

מחלקת העיניים בבי"ח בילינסון תיסגר בשבוע הבא

מנהל בית־החולים הורה לסגור את המחלקה ל־6 שבועות „בגלל מחסור חמור בציוד" ★ החולים יישלחו לבתיהם עוד השבוע ★ קופ"ח: ביה"ח משתמש בציוד יקר מדי

מאת דליה מזורי

מחלקת העיניים בבית־החולים „בילינסון" תיסגר ביום שני בגלל מחסור בציוד. כך מסר מנהל בית־החולים, ד"ר יהודה דנון, להנהלת קופ"ח.

בהודעתו נאמר, כי „בגלל מחסור חמור בציוד מתכלה ושוטף במחלקת העיניים אנו נאלצים לסגור את המחלקה ל־6 שבועות, מ־10 בפברואר. החולים ישוחררו עד סוף השבוע והמחלקה תפסיק לפעול, פרט לטיפולים אמבולטוריים" (שאינם דורשים אישפוז).

מנהל המחלקה, פרופ' יצחק בן־סירא, אמר כי מזה שבוע הפסיק לבצע במחלקתו סוגים רבים של ניתוחי עיניים כמו קטרקט השתלת קרניות, בשל מחסור בציוד ומיכשור לביצוע הניתוחים. אין קרניות ועדשות, חסר חומר המסייע להשתלת עדשות, חסרים סכינים לחיתוך קרניות, מכשיר הלייזר התקלקל ואין כסף לתקנו.

„אני כבר לא מדבר על חוסר האחריות הסכנה שבכך, כי בעת פגיעה המנית – אין לנו רזרבות חירום. אבל גם לטיפול שוטף – אין עם מה לעבוד. אנו כמעט משותקים לחלוטין", אמר בן־סירא.

ד"ר דנון אישר, כי הורה לסגור את המחלקה בשל מחסור בציוד. „אם יחליטו להזמין ציוד מהר – הוא יגיע עוד חודשיים", אמר. לדבריו, ההזמנות נעשות דרך „מרכז קופ"ח, כי לביה"ח אין תקציב לכך.

דובר קופ"ח האשים את ביה"ח בשימוש בציוד היקר ביותר, בעת שאפשר לבצע השתלת עדשות זולות. „אין שום סיבה בעולם שבמחלקת העיניים בבילינסון לא ישתמשו בעדשות זולות שגם הן תקניות".

לדבריו, ציוד יקר אינו כרגע בהישג יד בגלל הצמצומים במערכת הבריאות. עם זאת אמר אמש, כי ביום ראשון יתקיים דיון באגף הרפואי של קופ"ח על מנת למנוע את סגירת המחלקה.

יו"ר ועד הרופאים בביה"ח, ד"ר אליאס וילקובסקי, אמר כי הרופאים יתנגדו לסגירת המחלקה וכי הם מתכוננים למצוא דרך להעזר בחולים, מבחינה כספית, כדי לאפשר את המשך הפעלת המחלקה.

„אנחנו לא לומדים מרוב שביתות, לידות ומחלות"

מתלוננים על מוריהם שמיניסטים מחולון שלימודיהם שובשו אתמול

מאת נורית דברת

אתמול שוב היו שיבושים במערכת החינוך. כ־30 אלף תלמידים בחטיבות הביניים ובבתי־הספר התיכוניים בתל־אביב, חולון ובתי־ים החלו ללמוד רק בשעה השלישית.

בבית ספר תיכון בחולון אמרו אתמול שמיניסטים: „כל החודש היה המורה לפיסיקה שלנו במילואים והפסדנו חומר רב הנמצא בתוכנית של בחינת הבגרות. המורה קבעו לנו שעתיים רצופות במקבץ כדי להשלים את החסר. אך שוב היתה דחייה בגלל השביתה. מה יהיה הלאה בין הלידות, המילואים, החופשות הממושכות, המחלות והשביתות של המורים – לא נשאר כמעט זמן ללימודים. מה יהיה עלינו?"

ביום ראשון יפגשו ראש־הממשלה שמעון פרס, ושר החינוך יצחק נבון, עם ראשי הסתדרות המורים כדי לדון בסכסוך העבודה שהתגלע ובשורת תביעותיהם. היום ייפגש נבון עם מזכ"ל הסתדרות המורים, יצחק ולדבר, וינסה לגבש עמדה לקראת תוכנית מו"מ אפשרי.

אירועי ספורט עממי
לכל המשפחה
בחודש פברואר 1986

צעדות

8.2 – צעדת טבעון (מכבי), כ־11 ק"מ.
22.2 – צעדת קרית אונו (הפועל).
פרטים והרשמה: במרכז „הפועל", רח' הארבעה 8 ת"א, טל. 03-260181, במרכז „מכבי", אבן גבירול 68 ת"א, טל. 03-264238/9.

מירוצים עממיים

8.2 – אליפות ההתיישבות העובדת במירוצי שדה בקיבוץ רוחמה, כולל מירוץ עממי.
22.2 – מירוץ עין גדי מצדה. פרטים והרשמה במרכז „הפועל", כמפורט לעיל.

המעוניינים בחוברת ו/או במדבקה: פעילות גופנית – לבריאות ולהנאה", יפנו בכתב לאיגוד הספורט העממי, רח' רדבורג 5 ת"א 64829.

איגוד הספורט העממי

מנהל מחלקה ב'ביקור חולים' טיפל בחולה תמורת תשלום

מאת דליה מזורי

פרופ' ישראל הברס, מנהל המחלקה הפנימית בבית החולים „ביקור חולים" בירושלים, טיפל באשה שהיתה מאושפזת במחלקתו בעקבות תשלום שקיבל מבני־משפחתה.

„נכון. המשפחה נתנה לי 60 שקל. לא רציתי לקחת אבל הם עמדו על זה והתעקשו שאראה אותה 'באופן פרטי'. אז הסכמתי", אמר פרופ' הברס.

בני משפחתה של החולה, חנה בן סימן טוב ז"ל, אמרו: „לא היה כל הבדל בטיפול. נתנו לו את הכסף, והוא ביקש שנביא אותה אליו. הוא בדק את הדופק ואמר: 'הכל בסדר'. וזהו זה." כעבור מספר ימים האשה נפטרה.

מנהל בית החולים, פרופ' שלמה שטרן, אמר כי הרופא לא הפעיל לחץ על המשפחה, והתשלום נעשה ביוזמתם.

מנכ"ל משרד הבריאות, פרופ' דן מיכאלי, אמר כי אם תגיע אליו תלונה בנושא – יטפל בה.

בהצבעה על „מיהו יהודי" היתה הרגשה: משחק אבוד

61 הצביעו נגד ו־47 בעד ★ שפירא ופרוש ששבו מחו"ל נאנחו: אפילו לא כיסינו את הוצאות הטיסה ★ במושבי הליכוד היו קרחות וחלק מהליברלים הצביעו ברגליים

● „...אז מיהו יהודי?" שריד ושפירא דנו על־כך במליאה.
(צילם: א. הראתי)

מאת יהושע ביצור

החיכים האגודאים אברהם שפירא ומנחם פרוש בילו כל שעות הלילה במטוסים שהובילו אותם מניו־יורק ומלונדון ישירות להצבעה בכנסת על הצעת החוק „מיהו יהודי". לאחר שההצעה נפלה בהפרש של 14 קולות, נאנחו השניים: לא כיסינו אפילו את הוצאות הטיסה.

אכן, כל הטרחה היתה לשווא. ההנחה היתה, כי ההכרעה בסוגייה זו, שאינה יורדת מסדר היום הציבוריים זה 30 שנה, תהיה על הדרם של קולות ספורים, אך מנין המצביעים הראה – 61 נגד רק 47 בעד. הרתיים ועמו. הוכח, כי ככל שמרבים להעלות את הנושא, פוחתת התמיכה בדרישה להנהיג „גיור כהלכה".

התפאורה היתה מושלמת. באולם הסבו יותר מ־100 חכים – חזיון נדיר מאוד. היציעים היו גדושים, עם נציגות חזקה מאוד של חרדים לובשי שחורים. רעש ומהומה מכל העברים הקשו על היו"ר שלמה הלל לנהל את הישיבה.

מבט חטוף על ספסלי המערך הליכוד הבהיר עד מהרה, כי אנשי חב"ד השקרנים עומדים הפעם מול מערכה אבודה מראש. בעוד במערך היה גיוס מלא וטוטאלי, הרי במושבי הליכוד ניכרו „קרחות" רבות.

בזה אחר זה הגיעו בשורות איוב אל מטה אנשי חב"ד: השר שרון הודעק אל אמו החולה. דוד מגן נפל למשכב. רבים, בעיקר מקרב הליברלים, הצביעו ברגליהם ונטשו את המשכן. השרים ארנס ושריד כלל לא באו. נעדרו גם אליהו בן־אלישר, פסח גרופר, אוריאל לין, מיכה רייסר. שרה דורון, דן תיכון ואריאל וינשטיין הצביעו נגד החוק. סוף פסוק: מתוך 41 חברי הליכוד הצביעו רק 29 עבור החוק.

דרוקמן ושפירא הריצו מיד מכתבים זועמים אל יצחק שמיר, והאשימו את הליכוד בהפרת הסכם. לטענתם הובטח להם כי הליכוד יספק 38 קולות בעד החוק. 9 אנשי ליכוד ערקו, איפוא, לדעתם.

תשובת ראשי הליכוד: אם מנהיג המפד"ל, יוסף בורג, לא טרח לבוא להצבעה מניו־יורק, מה זה כי תלינו עלינו.

ההצגה עצמה כבר לא היתה מעניינת. היתה הרגשה של „משחק אבוד מראש". שאקי סעך, כי הרפורמים סוללים את הדרך להתבוללות באמצעות „גיור אקספרס".

כנגד זה הציגה ח"כ שולמית אלוני הצעת חוק נגדית של סיעת ר"צ, הפותחת את השערים בפני כל מי שרואה את עצמו כיהודי, בלי לבדוק בציציותיו. על כל אלה השיב ראש הממשלה שמעון פרס בקריאה נרגשת למנוע פילוג בעם.

המסך ירד. לפי המסורת והתקנון, הרי בעוד חצי שנה, תשוב הכנסת לדוש בסוגיה הנצחית.

פרס לא סיפר „סודות" על דיאנה

„קאנצלר גרמניה, הלמוט קול, אמר לי כי שרי החוץ של השוק האירופי החליטו שמדינות השוק לא יסייעו לעיראק או לכל מדינה אחרת במזרח התיכון בייצור נשק כימי", מסר אתמול רה"מ פרס, בו ועדת החוץ והבטחון של הכנסת.

בעניין ירדן מסר, כי גם אם לפי שעה לא יצא דבר מן השיחות עם מרפי, חשוב שמדינות אירופה נוכחו ברצוננו הכן לקדם את תהליך השלום ללא ציניות.

בתגר ליפתן סיכם: יכולתי לספר לכם גם איך נראית הנסיכה דיאנה ומה היא לבשה אך אני חושש מאוד מהדלפות.

שטרן ימשיך כמנהל החדשות בטלוויזיה

„הקברט הכלכלי" יורד מהמרקע

מאת אילנה באום

כהונתו של יאיר שטרן, כמנהל חטיבת החדשות בטלוויזיה הוארכה לתקופה נוספת של 3 שנים.

אתמול בשעה 10 בבוקר נקרא שטרן לחדרו של מנהל הטלוויזיה יאיר אלוני. בחדר המתין לו גם מנכ"ל רשות השידור אורי פורת. השניים בירכו את שטרן ובישרו לו על המינוי: „אני נרגש מן האימון שנתנו בי. זו הפעם הראשונה בתולדות הטלוויזיה שמנהל חטיבת החדשות נבחר לקדנציה שנייה". הבוקר בישיבת המערכת יודיע שטרן לאנשי המחלקה על המינוי.

מנהל הטלוויזיה הודיע לתנינא אמוץ ומתי רבן, מפיקי „הקברט הכלכלי", כי תוכניתם יורדת מהמסך.

אנשי הקברט סבורים כי הסיבות להוראה זו הן בעיקרן פוליטיות. בישיבה רחופה שנערכה אתמול לפי בקשת אמוץ ורבן עם וועד עתונות הפקה, טענו המפיקים כי העילה המיידית להוראה של אלוני היא לחצים מצד אנשי הליכוד על הדרך בה טיפלו השבוע „בקברט הכלכלי" במראיין חיים שיף.

רפיק חלבי יו"ר וועד עתונות הפקה נפגש אתמול עם יאיר אלוני וביקש ממנו לשקול שנית את ההוראה. בעבר שקל אורי פורת להפסיק את שידור הקברט הכלכלי אך חזר בו מהחלטתו. גם חברים בוועד המנהל של רשות השידור הביעו בעבר ביקורת על התוכנית.

מנכ"ל רשות השידור, אורי פורת, יזמין את רזן בן ישי לבירור, בשל הופעתו אתמול במשדר „ערב חדש" בטלוויזיה הלימודית בלא לבקש אישור.

„בתי השתעבדה לכת 'אננדה מרגה'"

מתלונן חיפני ● נגד מנהיגת הכת הוצא צו־גירוש – אך היא עדיין בארץ

מאת אריה קיזל

סטפני סלפמן, מנהיגת כת מיסטית בשם „אננדה מרגה", שמשרד הפנים הוציא נגדה צו גירוש מהארץ, שוהה בארץ באופן בלתי־חוקי, בבראה תחת זהות אחרת.

משרד הפנים החל לפעול כנגד סלפמן בעקבות פניה של בעל־עסק חיפני ידוע, אשר בתו נלכדה ברשתה של ה„אננדה מרגה". הוא סיפר כי בתו ישנה על הרצפה, ממאנת לאכול בשר, ומתפללת כל בוקר לקול מוסיקה הודית. לדבריו, הכת קשורה לפעילות שמאלנית קיצונית. בין הפציה של בתו „המהופנטת על־ידי מנהיגת הכת", כלשונו, מצא גלויה ועליה צלב קרס וציור של קרני־שמש. לדבריו, בתו מתגוררת עתה על הכרמל עם מנהיגת הכת המכונה „דידי". אל הדירה הצטרפה באחרונה גם בת־מושב מדרום הארץ.

אמש במוקד

כשמיירטים מטוס „בקלות" לא צריך לדבר על בבל"ת

„הייתי בונה את צה"ל קטן – אבל טוב", הבהיר אמש עזר ויצמן ב„מוקד", בתיאור ציורי, כשהוא מצהיר כי הוא מוטרד מהטיפול בבטחון ושיטת הדגש על הכמות בצה"ל ולא על איכותו. בהתייחסו לבעיות הקצונה הצעירה בצבא, שלל ויצמן את הנסיון לדון בנושא זה בכנסת, שכן, לדעתו, הבעייה היא של המנהיגות בדרג הצבאי והבטחוני הבכיר.

ויצמן התייחס ליירוט המטוס הלובי בנימה ביקורתית והביע חשש שהפעולה תדרדר את המצב באזורנו ובפרט בנתיבי האוויר. וכאן כרך ויצמן עקיצה אישית כלפי שר הבטחון, שכינה את מסעו למצרים „בבל"ית פירסומי", באמרו: „אני מציע לאנשים מכובדים שמחליטים על יירוט מטוס בקלות כה רבה, לא לקרוא בבל"ית למאמצים מדיניים במצרים".

קשה לכעוס על עזר ויצמן, כשהוא יוצק מנות גדושות של קסם אישי אל תכנית „מוקד", שמראייניה כמו משתדלים בכל כוחם להופכה למסגרת מפוהקת ובנאלית, המשובצת בקטעי רכילות והתחכמויות מאולצות. אלא מה – גם „עייזר" במיטבו איננו מהווה תירוץ לליהוק הלקוי של מראייני ה„מוקד", שבאחרונה הופכת בהדרגה לתכנית אנמית וחסרת־צבע.

ודומה שרק „פנינים" משונות של עזר ויצמן הכניסו מעט סומק ללחיים החיוורות של „מוקד", וביניהן הקביעה ש„אילו היה תלוי בי – הייתי הולך לבחירות בעוד שלושה חודשים, מכיוון שהממשלה הזאת מיצתה את יכולתה בהליכי השלום עם מצרים". את קביעתו הוא מסביר בכך ש„14 הנקודות שסוכמו בקבינט הן פשרה בין הליכוד למערך ולא בינינו לבין המצרים", ורומז בתגובה לשאלה על בעיות הפנים של מובארק, כי „מצבו יציב מאוד והוא איננו לפני רוטציה בחודש אוקטובר..."

יריב בן־אליעזר

„קניג, אל תתפטר"

מאת מאיר הראובני

לשכת הממונה על מחוז הצפון במשרד הפנים בנצרת־עילית, היתה אתמול מקום עליה לרגל לרבים מראשי המועצות בצפון, יהודים וערבים. הם ביקשו מהממונה, ישראל קניג, לבטל את החלטתו לפרוש בקרוב מתפקידו.

קניג אמר לכולם: „אני נחוש בהחלטתי לפרוש." ראש המועצה האיזורית געתון, איש השומר הצעיר בוניו רונן, אמר: „אני, ששייך לקצה השני של הקשת הפוליטית ורחוק מאוד מהשקפותיו של קניג, חושב שיש לי זכות יותר מלאחרים לבקש מקניג שלא להתפטר. אני רואה בו יותר מנציג הממשלה אצלנו – נציג האיזור שלנו בממשלה."

טיסות יומיות לפריז וניו יורק.

בוסטון, שיקגו, סאן פרנציסקו

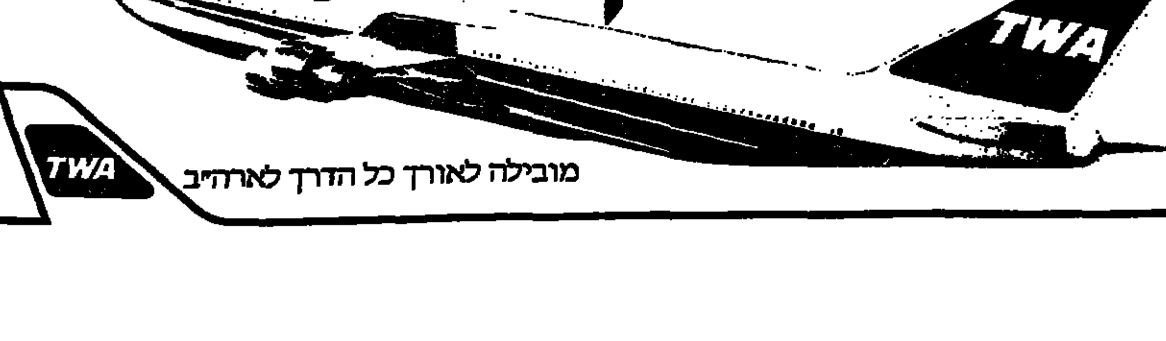

ט.וו.א גם מציעה לך קשר ליותר מ־60 יעדי ט.וו.א בארה"ב.

TWA מובילה לאורך כל הדרך לארה"ב

„אוי לספינה שאיבדה את הקברניט שלה"

בני־ברק שותקה אתמול כאשר עשרות אלפים אבלים הלכו אחרי ארונו של הרב יעקב לנדא – רבה הראשי של העיר ★ את מקומו ימלא בנו

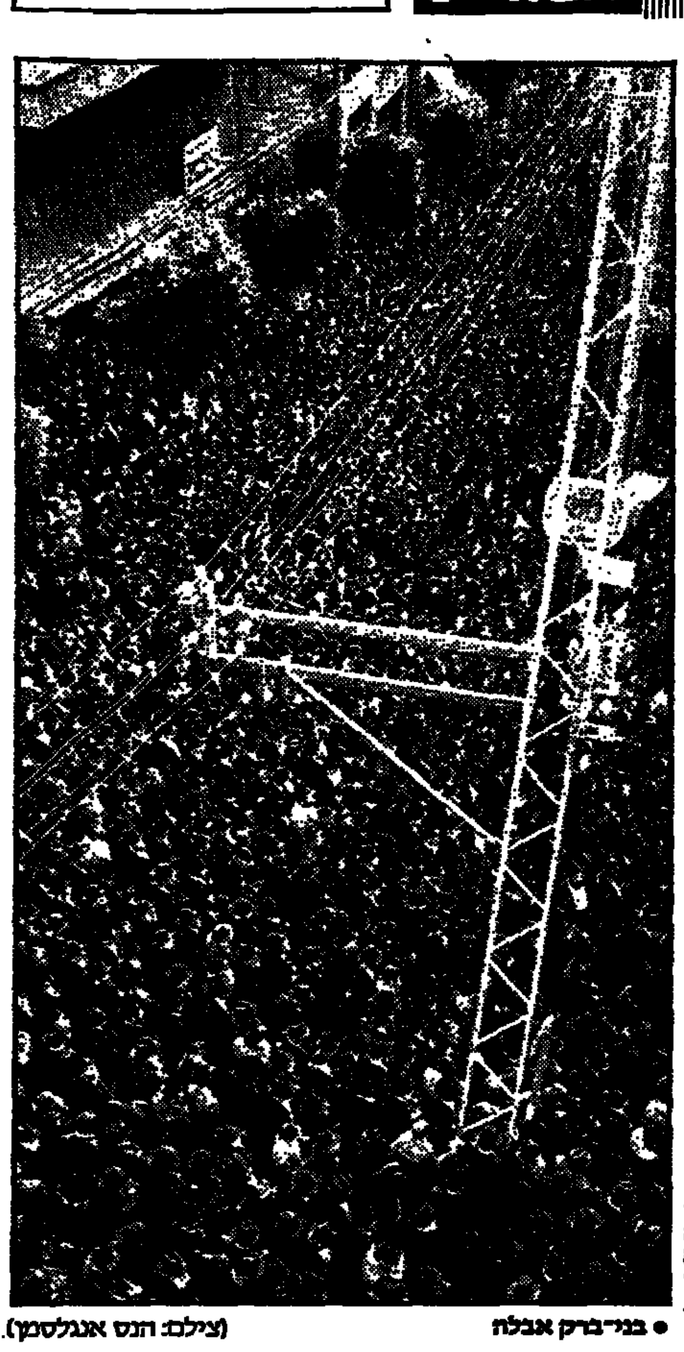
● בני־ברק אבלה (צילום: הנס אנגלסמן).

מאת ברוך נאה

החיים בבני־ברק עמדו אתמול מלכת. שלושת הקילומטרים של הרחוב הראשי, רחוב רבי עקיבא, דמו אתמול בבוקר לנחש שחור, ארוך ומתפתל המורכב ממגבעות שחורות צפופות. למעלה מ־50 אלף חרדים לבושי שחורים צעדו אחר ארונו של רב העיר, הרב יעקב לנדא הצדיק, שנפטר שלשום בלילה בגיל 94.

החנויות היו סגורות, המסחר והתעשיה שבתו, הישיבות וה„חדרים" התרוקנו מתלמידיהם והמשטרה סגרה את רחובות העיר לתנועת כלי רכב. על הקירות התנוססו אלפי מודעות אבל ענקיות שפיארו את פעולותיו של זקן רבני ישראל.

„אוי לספינה שאיבדה את קברניטה וכל בית ישראל יבכו את השריפה אשר שרף ד'", היה כתוב על הקירות. מתחת למודעות האבל עוד ביצבצו מודעות הענק שהודבקו שם בשבוע האחרון וקראו לציבור להתפלל לשלומו של הרב „הזקוק לרחמי שמיים."

„אראלים ומצוקים אחזו בארון הקודש. ניצחו אראלים את המצוקים, נשבה ארון הקודש הצדיק יעקב לנדא נתבקש לישיבה של מעלה", התבשרו אתמול לפנות בוקר תושבי בני־ברק שהתעוררו לתפילת שחרית

● הרב יעקב לנדא זצ"ל

לקול רמקולים ענקיים שהורכבו על מכוניות שסבבו ברחובות.

בתשע בבוקר הוצב ארונו של הרב לנדא ליד ביתו, בפינת הרחובות רבי עקיבא ויחזקאל. שעה ארוכה לפני תחילת הלוויה הגיעו למקום עשרות אלפים שבאו להפרד מהרב, שכיהן במשך חמישים שנה רב העיר ואב כל בתי־הדין בה.

נשים שביקשו להשתתף בלוויה גורשו. רמקולים רבי עוצמה בישרו כל העת בעברית וביידיש את פרטי צוואתו של הרב. „הרב הצדיק כתב בצוואתו שהוא אוסר על נשים להשתתף בלווייתו, שהוא אוסר לפרסם מודעות אבל בעתונים על מותו ושהוא אוסר לשאת הספדים בלווייתו". בני ברק נשמעה להוראות הרב המנוח בקפדנות כמו שנשמעה לו בחייו כשאסר לזרוק אבנים בהפגנות, ציווה להתנגד למשמר האזרחי ואסר על כניסת נשים לא צנועות לעיר.

בצוואתו ביקש הרב, שהכרתו היתה צלולה עד רגעיו האחרונים, כי בלווייתו יקראו תפילה מיוחדת בשם „מעבר יבוק". עשרות אלפי גברים בשחור היו ברחוב. הנשים שהתקבצו מכל פינות העיר הצטופפו במרפסות ובחלונות. שוטרי מרחב דן עבדו קשה מאז שעות הזריחה, מאות מוסמי ברזל ועשרות שוטרים הובאו לעיר כדי לשמור על הסדר.

עוד לפני צאת מסע הלוויה כבר ידעו כל תושבי בני־ברק מיהו היורש של „אימפריית הרב לנדא", שלמעלה ממאה משגיחים שלה משגיחים כבר עשרות שנים על הכשרות בכל עסקי המזון בעיר ובסביבתה. כן ידעו „קריית קודש בני־ברק" מיהו אב בית־הדין הבא. ראש העירייה, משה אירנשטיין, שנשא דברי פרידה, בישר לתושבי עירו, כי הגאון רבי משה יהודה לייב לנדא, בנו בכורו של הרב, ימלא את מקום אביו כרבה הראשי של העיר בני ברק. יום לפני מותו, קרא הרב לנדא לאירנשטיין ומסר לו על כך.

מסע הלוויה התנהל אט־אט לאורך רחובה הראשי של בני־ברק, כשעשרות אלפים הולכים לפני הארון ועשרות אלפים משתרכים אחריו. ליד כל בית־כנסת עצר מסע הלוויה ורב אמר קדיש לזכר הרב.

ברחוב השומר המתינו עשרות אוטובוסים ואלפי כלי־רכב פרטיים שהסיעו את המלווים בשיירה ארוכה אל הר הזיתים בירושלים. בירושלים יצא הארון מישיבת חב"ד להר הזיתים, מלווה על־ידי כמאה אלף איש. שם, בחלקת חב"ד, נקבר הרב.

הרב לנדא – רב בה"א הידיעה

מאת נפתלי קראוס

„רבע קילו הרב לנדא, בבקשה", ביקשה הילדה מהחנווני. אם נשמעה הבקשה במבולת, היתה הכוונה לגבינת לבנה. אם באיטליז – לנקניק פרוס. הרב יעקב לנדא, הרב הראשי של בני־ברק, שהלך שלשום לעולמו בשיבה טובה, הקים אימפריה רבנית שמוציב הכשרות היה בה רק אחד הנדבכים.

הוא היה רב מובהק, בה"א הידיעה, שקיים את הצו של „לא תגורו מפני איש", לרבות את קנאי בני־ברק, שהתבטלו בפניו ושמעו בקולו בחירוק שיניים. ישב על כס הרבנות של העיר הדתית הגדולה זה כחמישים שנה, השתייך לרבנות הראשית, אך את כוחו שאב לא ממנה, אלא מאישיותו הקורנת ומתורתו הבלתי מתפשרת.

הרב לנדא נולד ברוסיה, יצק מים על ידיו של רבי ש"ב שניאורסון, האדמו"ר החמישי לבית ליובאוויטש, בביתו שברוסטוב. זכה כבר בנעוריו להכרה כעילוי ושילב באישיותו שני תארים: גאון וחסיד. גאון בלימוד התורה ובפסיקת הלכותיה וחסיד במעשיו והליכותיו.

ל„הכשרים" שלו יצאו מוניטין של אמינות לעילא, ששום בד"ץ לא היה מסוגל להתחרות עמם. מערכת כשרות משומנת, עליה ניצחו בשנים האחרונות בניו, הרב משה והרב אליהו לנדא, מעסיקה צבא של משגיחים, הפוקדים מפעלים, חנויות ועסקים ביום ובלילה, בשעות הבלתי אפשריות ביותר, שולפים מפתחות, נכנסים ובודקים.

פועלים העובדים במפעל הנושא הכשר שלו, חוייבו בנטילת־ידיים לפני תחילת העבודה והכשריו לפסח היו קפדניים במיוחד. אוי היה למי שנתפס בעבירה על תנאי ה„הכשר". פרסום על הסרתו, פירושו היה, ברוב המקרים, חיסול העסק בבני־ברק.

הוא היה מעורב עם הבריות ועסק בצרכי הציבור, הרבה מעבר לענייני הכשרות. מפעם בפעם פרסם מסעמו שאין הצדקה להפקיע מחירי המוצרים בשל כשרותם המהודרת. הוא בלם את השוליים המסותפים, הרגיע את הרוחות הנסערות על רקע „מלחמות היהודים", כמעט שלא נתן ידו להפגנות.

היה מעורה – מאחורי הקלעים – בהרכב הרשימה הדתית לבחירות העירוניות ובבחירות ראש העיר. אם בבני־ברק לא מוכרת התופעה של זריקת אבנים בשבת ואם ב„עיר התורה והישיבות" היה אוכלוסיה חילונית ניכרת בשלווה ובצוותא טובה עם חרדים ודתיים – הרי זה בעירה רבה בזכותו.

גדולתו בתורה השתלבה בצניעותו. הוא לא עסק ביחסי ציבור של עצמו, במערכות העיתונים בקושי יש תמונה שלו. מכל העולם היהודי הופנו אליו שאלות בהלכה והוא עצמו עמד בקשרי מכתבים הדוקים עם הרבי מליובאוויטש, שראה את עצמו כחסידו. סיגנונו של למדן חסיד, פוסק מובהק, רב בה"א הידיעה, „כמו שצריך להיות" – אמר עליו אחד המספידים. בבני־ברק מקווים שכבוד הכבוד ימשיך ברדים וידים את הרגל שנשמט עם הסתלקותו. חבל על דאבדין.

מדינת ישראל נגד חוה יערי ואביבה גרנות

אתמול הוגש לבית־המשפט המחוזי בתל־אביב כתב־אישום נגד חוה יערי בת 39 ואביבה גרנות בת 43. להלן פרטי סעיפי האישום:

1. שתי הנאשמות חברות משנת 1977 ומקיימות קשר הדוק ורצוף.

2. חוה יערי עבדה בתקופה שבין 1.8.81 לבין 30.12.82 בבנק לאומי, סניף בן־יהודה בתל־אביב, ובתקופה שבין 14.10.82 לבין 30.12.83 בבנק הפועלים, סניף קינג־ג'ורג' בירושלים, בתור יועצת ניירות ערך ורים.

3. מלה מלבסקי ז"ל נושאת דרכון אמריקאי מס' 9753481 בת 55 שנה (להלן המנוחה), נהגה לבקר בישראל מדי פעם והחזיקה חשבון פסכן במט"ח בבנק לאומי, סניף כיכר מלכי ישראל בתל־אביב.

4. בתאריך 8.8.83 פתחה המנוחה בבנק הפועלים, סניף קינג־ג'ורג' בירושלים, באמצעות חוה יערי שעבדה באותו סניף כאמור, חשבון פת"ח מס' 12366/53 ;28־12366/38 — 22. חשבון זה אמור היה לשמש לצורך רכישת ניירות ערך ומכירתם עבור המנוחה, כאשר חוה יערי משמשת יועצת ומבצעת העסקאות.

5. החל מ־21.12.83 ועד ל־9.12.84 גנבו הנאשמות מחשבונה הנ"ל של המנוחה בבנק הפועלים כ־32 אלף דולר של ארה"ב.

6. גניבת הכסף מהחשבון בוצעה על־ידי המרת המט"ח לחשבון עו"ש שקלי ומשיכת המזומנים שבהם ורישום חתימת המנוחה על־ידי חוה יערי בידיעתה של אביבה גרנות וכן על־ידי זיוף ישירכוה בידי שתי הנאשמות המיפה, כביכול, את כוחה של חוה יערי לפעול בחשבון הנ"ל. את יפוי־הכוח המזויף מסרה חוה יערי לפקידי הבנק.

7. בתאריך 26.2.85 הגיעה המנוחה לביקור בישראל, וביום 8.3.85 ביקרה בבנק הפועלים, סניף קינג־ג'ורג' בירושלים, לברור מצב החשבון הנ"ל. במעמד זה גילתה המנוחה שכל יתרת הכספים שאמורים היו להימצא בחשבונה נעלמו. כמו כן נמסר לה על־ידי פקידי הבנק כי בהוצאת הכספים מחשבון הבנק טיפלה חוה יערי.

8. באותו מעמד התקשרה המנוחה מהבנק טלפונית לחוה יערי (מספר הטלפון נמסר לה על־ידי פקידי הבנק) כדי לברר פשר העלמות הכספים ושוחחה עמה בנדון.

9. סמוך לאחר מכן הודיעה חוה יערי לאביבה גרנות על תוכן השיחה עם המנוחה והשתיים התייעצו ביניהן כיצד לנהוג עם המנוחה.

10. בתאריך 10.8.85 בסביבות השעה 15.00 התקשרה חוה יערי טלפונית לדירתה של גב' חיה שפאן (אחות המנוחה). המנוחה לא היתה באותה עת בדירה וחוה יערי השאירה את מספר הטלפון של אביבה גרנות

● פנינה דבורין נציגת התביעה

לאחות המנוחה וביקשה שהמנוחה תתקשר עמה לטלפון זה.

11. המנוחה התקשרה טלפונית בשעה 16.00 לערך לחוה יערי ששהתה בדירת אביבה גרנות וקבעה להיפגש עמה בקרן הרחובות בוגרשוב־קינג ג'ורג' בתל־אביב בשעה 17.45 לערך.

12. ב־10.3.85 בשעה 17.45 לערך, אספה חוה יערי את המנוחה מקרן הרחובות בוגרשוב־קינג ג'ורג' במכונית סובארו מס' 82־999־61 בה נהגה (מכונית זו היתה שייכת אותו זמן לבעלה של חוה יערי, להלן – המכונית), הנסעה עמה אל אביבה גרנות אשר חיכתה להן, בתאום מראש עם חוה יערי, סמוך למקום מגוריה בשיכון ל' בתל־אביב. אביבה גרנות הצטרפה למכונית ומשם נסעו הנאשמות עם המנוחה לכיוון חוף תל־ברוך.

13. במהלך הנסיעה לחוף תל־ברוך (סמוך לשדה התעופה שדה־דוב) הלמו הנאשמות, בכוונה תחילה לגרום למותה, על ראש המנוחה במכשיר קהה, פצעו אותה, הממו אותה ובעקבות זאת הוציאוה ממכונית, הניחוה לפני חזית המכונית ובכוונה לגרום את מותה דרסו אותה עם המכונית. כתוצאה מכך נפגעו אברי גופה, פניה הושחתו ונגרם מותה המיידי.

14. מיד לאחר הרצח הסתלקו הנאשמות מהמקום עם המכונית והשאירו שם את גוויית המנוחה. הנאשמות לקחו עמן את תיקה וכבעה של המנוחה כדי למנוע את זיהויה.

הוראות החיקוק לפיהן מואשמות הנאשמות: רצח, עבירה על סעיף 300 (א) (2) לחוק העונשין, תשל"ז – 1977.

תל אביב כ"ז שבט תשמ"ו, 5 בפברואר 1986. על החתום – פנינה דבורין, סגן בכיר ראשון לפרקליט מחוז תל־אביב.

הראיות נגד יערי

(סוף מעמוד 1)

הפגיעות הקשות בגופה והפנים שהושחתו.

ב־27 במארס התקבל במשטרה מכתב אנונימי על שם מישל הרד, ראש צוות החקירה. המכתב נשלח מאשקלון ובו מציינת הכותבת כי נסעה במונית מעה. לדברי הכותבת, במהלך הנסיעה הציג הנהג את אבר מינו ועשה פעולות מגונות. ברידינגוף סנטר, כאשר ירדה מהמונית, נאמר עוד במכתב, הבחינה הכותבת כי למונית עלתה אשה הדומה למנוחה מלה מלבסקי, כפי שתוארה בעיתונים ובטלוויזיה. היא אף ציינה, כי המנוחה חבשה כובע „בארט". פרט זה הפליא את החוקרים והם השתכנעו כי הכותבת יודעת משהו אך לא ידעו מה.

חוקרים נסעו לעזה וחקרו נהגי מוניות בנסיון לאתר את נהג המונית, אך ללא הצלחה. בדיעבד עלה החשד,כי את המכתב „פיברקה" חוה יערי.

באוקטובר הוחלט לרענן את התיק. חיה שפן, אחותה של מלבסקי, הוזמנה לחקירה ואז היא סיפרה כי גילתה שני חשבונות על שם אחותה. חשבון מט"ח בבנק לאומי בכיכר מלכי־ישראל וחשבון נוסף בבנק הפועלים בירושלים, שבו היה לה גם חשבון בשקלים.

מבדיקת החשבונות הגיעו החוקרים לקשר שהיה למנוחה עם יערי וגרנות. בבנק הפועלים גם נמצא יפוי־כוח מזוייף שלכאורה נתנה מלבסקי ליערי.

על יום הרצח נמסרו הפרטים הבאים: בשעה שלוש אחה"צ התקשרה חוה יערי מביתה של אביבה גרנות לאחותה של מלה מלבסקי והשאירה למלבסקי את מספר הטלפון כדי שתתקשר עימה. כעבור כשעה התקשרה התיירת עם יערי והן קבעו להיפגש ליד דיזינגוף סנטר.

מהראיות שבידי המשטרה אספה יערי את המנוחה במקום המיפגש במכונית סובארו לבנה של בעלה אהוד. הן נסעו לביתה של גרנות, אספו אותה ומיד אחר־כך היכו אותה ודרסו אותה למוות.

בעלה של חוה יערי, העיתונאי אהוד יערי, נחקר פעמיים לאחר מעצר אשתו. „הוא לא נחקר תחת אזהרה. ניגבתה ממנו עדות ולא היו כל בעיות איתו." נצ"מ יפה והיועצת המשפטית של המחוז, סנ"צ חרותה הראל, מסרו, כי לא ידוע על כל חבר־כנסת הקשור בדרך כלשהי לפרשה וכי כל הפירסומים בהקשר זה הם חסרי שחר.

עוד נמסר, כי כאשר נעצרה אביבה גרנות – שיערו החוקרים כי אינה מעורבת ברצח, אלא לכל היותר הועלה חשד שהיא מעורבת בפרשה בעקיפין. החוקרים חקרו גם את בעלה, אברהם גרנות, אולם הם השתכנעו כי הוא לא ידע כלל על המעשה המיוחס לאשתו.

המשטרה כבר הוציאה תעודת חסיון על חלק מהחומר שיוגש בבית־המשפט, כדי לא לפגוע בטכניקות שבהן השתמשה במהלך החקירה.

חוה יערי ואביבה גרנות האשמו אתמול בבית־המשפט המחוזי בתל־אביב ברצח התיירת מלה מלבסקי ז"ל. הבוקר יובאו לבית־המשפט, תציגת הפרקליטות, עו"ד פנינה דבורין, סגנית בכירה ראשונה לפרקליט מחוז תל־אביב, תבקש לעצור אותן עד תום ההליכים המשפטיים נגדן.

ככל הנראה לא יתקיים הבוקר הדיון בבקשת הפרקליטות, מאחר שפרקליטיה של יערי, ד"ר עדנה קפלן והדוד מקרין, ופרקליטה של אביבה גרנות, עו"ד נתן קנת, יבקשו דחייה לצורך לימוד החומר.

נגד שתי הנאשמות הוגש כתב אישום אחד. את כתב־האישום הכינה עו"ד פנינה דבורין, שגם תופיע במשפט. ההערכה היא שהמשפט ייפתח בעוד מספר חודשים. הוא יתקיים בפני השופטים חנה אבנור (נשיאת בית־המשפט), ישראל גלעדי ויוסף גולדברג.

39 עדי־תביעה יוזמנו להעיד במשפט יערי־גרנות. שמו של אהוד יערי אינו מופיע ברשימת העדים.

בלעדי לבל"ל

אתה צריך משיכת יתר גבוהה ללא ריבית חריגה?

זכות יֶתֶר

עד 1500 ש"ח ללא הכרח בבטחונות

משיכת יתר גבוהה ללא ריבית חריגה למקבלי משכורות ובעלי חשבון עו"ש פרטי.
פנה לסניפך ובקש להצטרף למקבלי "זכות יתר".

השרות שאתה מקבל היום טוב יותר מהשרות שקבלת אתמול.
מחר תקבל שרות טוב עוד יותר.

בנק לאומי הולך איתך קדימה

בנק לאומי

מקורות ירדנים:

ארה"ב מוכנה לשתף אש"ף ובריה"מ בוועידה בי"ל

אך עקשנות ערפאת שלא להכיר בהחלטות 242 ו־338 שינתה התמונה ★ שולץ: נותרו בעינן הבעיות המרכזיות של תהליך השלום

מאת שמי גבאי ועודד גרנות

מקורות ירדנים גילו, כי המלך חוסיין חולל בביקורו האחרון באירופה, נס של ממש, במדיניותו של הממשל האמריקני בכל הקשור לדרכו ותהליך השלום במזרח התיכון.

לדברי המקורות, ושינגטון הסכימה לקיומה של ועידה בינלאומית בהשתתפות חמש המדינות החברות הקבועות במועצת הבטחון ובכלל זה בריה"מ. כן הסכימה לשי־תופו של אש"ף כבר בסכסוך, בתנאי שיכיר מראש בהחלטות מועצת הבטחון 242 ו־338.

ואולם כל הנס הזה ירד לטמיון נוכח עקשנותו של אש"ף ארצות־הברית. אש"ף ביקש תחילה הכרה אמריקנית בזכות הגדרה עצמית לפלשתינים במסגרת קונפדרטיבית עם ירדן, ואילו ארצות־הברית התעקשה לקבל מיאסר ערפאת הכרה ברורה בשתי החלטות מועצת הבטחון.

המקורות הירדנים מסרו כי אפשר שהגיע הקץ לתהליך השלום הנוכחי באזור. "ירדן לא תכנס בשום אופן לבדה לשי־חות שלום אפילו במסגרת בינלאומית". עוד טענו המקורות כי כל הידיעות שהתפרסמו בימים האחרונים על ביקורו הק־רוב של עוזר שר החוץ האמריקני לענייני המזרח התיכון ריצ'ארד מרפי חסרות שחר.

ערפאת עדיין שהה ברבת עמון והוא נועד אתמול פעם נוספת לשיחה עם המלך חוסיין.

שר החוץ האמריקני, ג'ורג' שולץ, אמר אמש בעדות בפני ועדת החוץ של בית־הנבחרים: "ארצות־הברית תצטרך לעמול קשה כדי לחמם את האווירה ביחסי ישראל־מצרים".

שר החוץ האמריקני מצדד במכירות נשק לסעודיה בטענה שריאד תומכת בתהליך השלום ומסייעת לאינטרסים של אר־צות־הברית במלחמה במפרץ הפרסי. אשר לעיסקת הנשק לירדן, אמר שולץ כי הכשלת העיסקה בקונגרס היא בבחינת פגיעה בתהליך השלום.

שולץ הודה, כי נותרו בעינן שתי הבעיות המרכזיות של תהליך השלום: שאלת הייצוג הפלשתיני והרכב הוועידה הבי־נלאומית, אף כי הושגה התקדמות מסויימת במהלך שליחותו של עוזר שר החוץ ריצ'ארד מרפי באירופה.

תייר ישראלי מת ברחוב בקאהיר

מאת שמי גבאי

תייר ישראלי ששהה באחרונה במצרים, צובחי זהור חנא, בן 72, צנח ומת בעת שהלך ברחוב בשכונת אל־זמאליך בקאהיר.

הקירה של השלטונות העלתה, כי הקשיש הגיע למצרים בגפו ולא בטיול מאורגן. שגרירות ישראל בקאהיר לא הצליחה לאתר את כתובתו בישראל.

המשטרה ביקשה להעביר את האיש לקבורה במצ־רים, אולם התובע הכללי דרש להמתין ימים אחדים עד שתאותר משפחתו בישראל. הוא גם הורה לערוך בדיקה מדוקדקת של סיבת המוות, כנראה כדי שלא להסתבך עם ישראל.

994 מיליארד ד' הצעת התקציב האמריקנית ל־87

מאת עודד גרנות

חברי קונגרס בכירים העריכו אמש, כי הקי־צוץ בסיוע החוץ לישראל בשנה הבאה יהיה בי־20־15 אחוז בעוד שלגבי מדינות אחרות עלול הקיצוץ להגיע עד 50 אחוז.

זאת כמתחייב מן החוק החדש, חוק גראם רדמן, המכתיב את הקיצוץ בתקציב האמריקני כדי לחסל את הגרעון בתקציב עד שנת 1991.

אתמול הגיש הנשיא לאישור הקונגרס את התק־ציב הפדרלי לשנת 1987, בסך 994 מיליארד דולר, מהם 311.6 מיליארד לצרכי בטחון.

בבקשת התקציב נכללים קיצוצים כבדים בתחומי הרווחה, חינוך גבוה, תחבורה ציבורית, ותכניות למי־כירת חברות ממשלתיות לידיים פרטיות. סך הקיצוץ מגיע לכ־38 מיליארד דולר והוא נועד להקטין את סך הגרעון, ולהעמידו בסוף שנת '87 על 143.6 מי־ליארד דולר.

הטילים לא תוכננו למעלות נמוכות

הודתה יצרנית טילי העזר של צ'לנג'ר

מאת עודד גרנות ורן דגוני, סופרי "מעריב" בארה"ב

יצרנית טילי העזר של מעבורת החלל צ'לנג'ר הוד־תה אתמול, כי הטילים לא תוכננו לשיגור בטמפרטו־רות, הנמוכות מארבע מעלות מעל האפס.

הודאה זו מחזקת את ההשערה, כי מחמת הקור הבדלי טמפרטורות גרמו סדק במעטפת טיל העזר הימני, שדרכו פר־צה הלהבה שהוליכה את הפיצוץ.

אמש פורסמו דיווחים, כי מזה שנתיים מודאגים מומחי נאס"א מרטיסות הבדלי לחץ בטילי השיגור. מדד לחץ שהותקן בטיל בטיסות הראשונות הוסר בטיסות האחרונות.

מומחי טילים גורסים כעת, כי צירוף של נסיבות, לרבות טמפרטורה של אפס מעלות שדרה בכן השילוח, גרמו לסדק במעטפת הטיל, בשעה שהפרשי לחץ הרחיבו סדק זה שדרכו פרצה הלהבה. זו איכלה את מעטפת מיכל הדלק הענקי של המעבורת וגרמה להתפוצצות.

תרועת־מחאה שני מתנגדים ספרדיים, החובשים כובעים עם הסיסמה "לא לנאט"ו", הצטרפו שלשום במאדריד למחאה נגד הישארותה של ספרד בברית הצפון האטלנ־טית. ממשלת ספרד מקיימת משאל־עם בנושא ב־12 במארס. (א.פ.)

עוד 9 נפצעו ממטען בפאריס

ההתפוצצות אתמול בחנות ספורט היתה השלישית השבוע בבירת צרפת; מטען רביעי נתגלה ופורק במגדל אייפל ● ס"ה נפצעו 21

מאת גיון מוריסון, סופר "רויטר" בפאריס

תשעה אנשים נפצעו אתמול בפא־ריס, ששה מהם באורח אנוש, בהת־פוצצות מטען חומר נפץ בחנות ספו־רט הומה־אדם.

משטרת צרפת סבורה שפיצוץ זה, כמו גם שניים שקדמו לו מאז תחילת השבוע, קשור למזרח־התיכון. מטען רבי־עי פורק ביום שני בלילה במגדל אייפל. ס"ה נפצעו השבוע בפאריס ממטעני־תבלה 21 בני־אדם.

המטען מאתמול התפוצץ בשעה שש ורבע בערב במחלקת הספורט של פנאק, הנמצאת במרכז הקניות התת־קרקעי פו־רום דה האל. המשטרה סגרה את האזור ופינתה אלפי קונים ממרכז הקניות, המ־שתרע על פני שלוש קומות מתחת לקר־קע.

פשע ישראלי בניו־יורק: 4 הורשעו – 4 נעצרו

מאת רן דגוני

בית־משפט במנהטן גזר אתמול עונשי מאסר וקנסות כבדים על ארב־עה ישראלים שהודו בקשירת קשר למסחר בסמים או בהלבנת כספים.

חיים רהן נידון למאסר לתקופה שבין ארבע שנים למאסר עולם; רפאל אסרף נידון לשנת מאסר אחת ולגירוש מאר־צות־הברית בתום ריצוי העונש; בני כהן נידון למאסר על־תנאי לחמש שנים ו־100 אלף דולר קנס; אלי כהן נידון למאסר על תנאי לשלוש שנים.

ארבעה ישראלים נעצרו השבוע בניו־יורק כחשודים באחזקת סמים מסוכנים. הארבעה הם שלמה משעלי, בנו, מרדכי משעלי, בן יהודה ורפאל הרב אוזלאי.

"הכבוד של פריצי" ו"העד" מועמדים ל־8 אוסקרים

מאת בוב תומאס סופר א.פ. בהוליווד

"הצבע ארגמן", דראמה העוסקת במאבק לעצמאות של אשה שחורה, ו"מתוכבי לאפריקה", הרפתקה רומנטית על־פי חייה של הסופרת הדנית איסק דינסן, הוכרזו אתמול מועמדים ל־11 קטגוריות בפרס האוסקר, כל אחד.

"הכבוד של פריצי", קומדיה־מרירה על חיי המאפיה, ו"העד", מרדף משטרתי בתוך קהילת שלווה של בני האמיש, נבחרו כל אחד לשמונה קטגוריות.

כמועמדים לפרס השחקן הטוב ביותר נבחרו הריסון פורד ("העד"), ג'ק ניקולסון ("הכבוד של פריצי"), ג'יימס גארנר ("הרומן של מרפי"), וויליאם הרט ("נשיקת אשת העכביש") וג'ון ווייט ("הרכבת הנמלטת").

וופי גולדברג, קומיקאית שעשתה את הופעת הבכורה שלה בקולנוע בסרט "הצבע ארגמן", מועמדת לפרס השחקנית הטובה ביותר.

השחקן הוותיק דון אמיצ'ה הגיע סוף־סוף למירוץ האוסקר כמועמד לפרס שחקן־המישנה, על תפקידו בסרט "קוקון". עוד מועמד קלאוס מריה ברנדאואר ("מחוץ לאפריקה"). מרגרט אייברי ואופרה ווינפרי, שתיהן מ"הצבע – ארגמן", מועמדות לפרס שחקנית־המישנה הטובה ביותר. כן מועמדת אנג'ליקה יוסטון ("הכבוד של פריצי").

ג'ון יוסטון ("הכבוד של פריצי") ואקירו קורוסאווה ("ראן") מועמדים לפרס הבמאי הטוב ביותר. כן מועמדים הקטור בבנקו ("נשיקת אשת העכביש"), פיטר וייר ("העד") וסידני פולאק ("מחוץ לאפריקה"). סטיבן ספילברג לא זכה במועמדות על סרטו השאפתני ביותר, "הצבע ארגמן".

המועמדים לפרס הסרט הטוב ביותר הם: "נשיקת אשת העכביש", סיפור הפנטזיות של אסיר הומוסכסואל, "הצבע – ארגמן", "מחוץ לאפריקה", "הכבוד של פריצי" ו"העד".

המועמדים לפרס הסרט הזר הטוב ביותר הם: "הסיפור הרשמי" (ארגנטינה), "קציר זעם" (גרמניה המערבית), "קולונל רדל" (הונגריה), "שלושה גברים ועריסה" (צרפת) ו"מסע העסקים של אבא" (יוגוסלביה).

קרב במצרים בין העתונות "מטעם" לעתוני האופוזיציה

מאת שמי גבאי

"מעריב" עומד היום במרכז ההתקפות ההדדיות בין עיתוני האופוזיציה במצרים ובין עיתוני ושבועוני המשטר.

כך מתברר ממאמרו הראשי של השבועון הקאהירי הרשמי רב התפוצה "אל־מוצאוור". במאמר זה עושה העורך הראשי, מכרם מוחמד אחמד, השבונות נוקבים עם עיתוני האופוזיציה. הוא מוקיע את המפלגות העומדות מאחורי העיתונים הללו "המאכילות" את העם המצרי סיפורים שכאילו המשטר חושש מישראל. בין השאר מספרות המפלגות, כי המשטר חושש מתגובותיה של ממשלת ישראל ומהפרסומים הידיעות על מצרים בעתון הישראלי "מעריב".

מכרם תוקף את הדברים הללו ואומר, כי המשטר פועל אך ורק בהתאם לאינטרסים שלו, גם אם יצחק שמיר או "מעריב" חושבים אחרת. "לא פעלנו בשום מקרה, ובכלל זה המקרה של החייל הרוצח סולימן חאטר, בגלל חשש מהידיעות ב"מעריב".

בצער ובכאב אנו מודיעים על פטירת אבינו וסבנו היקר

אליהו שמולביץ
ז"ל

הובא למנוחת עולמים אתמול, יום רביעי, כ"ז בשבט תשמ"ו, 5.2.86, בבית העלמין "הדרום" בגבול חולון – בת־ים.

בתו: חיה פר־יפו ובני משפחתה
נתניה

בתו: איטה לב ובני משפחתה
ניו־יורק

במלאת שש שנים לנפילתו של

אורי סלומון ז"ל

תתקיים תהרות ניווט לזכרו, ביום ראשון ל' בשבט תשמ"ו 9.2.86 בביה"ס החקלאי בפרדס־חנה.

בשעה 16.00 עליה לקבר בחלקה הצבאית בבית הקברות בפרדס־חנה.

המשפחה

לאתי עוהרבני

משתתפים בצערך במות עליך

אמך ז"ל

מהמרכזות ותלמידי קורס מעשיים
בית־ספר דינה בלינסון

הנהג, עשה לך מנהג קבוע – קח עמך חייל לדרך

המועצה הציבורית למען ראול ולנברג	האגודה למען ראול ולנברג באר שבע
משרד החינוך והתרבות האגף לתרבות ואמנות	ההתאחדות עולי הונגריה סניף ירושלים

עיריית ירושלים

מרכז תרבות העמים לנוער בירושלים

תערוכת הוקרה לראול וולנברג

חסיד אומות העולם

לרגל הענקת אזרחות כבוד של מדינת ישראל

תיפתח

ביום שני, א' באדר א' תשמ"ו, 10.2.1986, בשעה 17.30 במרכז תרבות העמים לנוער בירושלים, רח' עמק רפאים 12 א'.

פתיחה: מר משה קול – יו"ר הועד המנהל של מרכז תרבות העמים לנוער

ברכות: ח"כ יצחק ארצי, דוד ברגמן – חבר הנהלת עיריית ירושלים, סוזן הירדמן – שגריר שבדיה בישראל.

דברים מפי ניצולי ראול ולנברג: פרופ' פרנסיס דה קוהושי – יו"ר האגודה למען ראול ולנברג – באר־שבע; ד"ר שלמה שפתן – מנהל בי"ח ביקור חולים – ירושלים.

מנחה: ד"ר דן רונן – משרד החינוך והתרבות

תכנית אמנותית

התערוכה תנעל ביום שישי, 28 בפברואר 1986

– הציבור מוזמן –

מלודיה מס' 1 באירופה

"טומסון" ממבחר מוצרי קריסטל

חינם! במדור שקוראים עבורו

קנה את לטך

פרטים במעריב ת"א בכל יום ו'

הוועדה המקומית לתכנון ובניה הרצליה

הודעה לפי סעיף 149 לחוק התכנון והבניה תשכ"ה–1965

נמסרת בזה הודעה בהתאם לסעיף 149 לחוק הנ"ל כי הוגשה לוועדה המקומית לתכנון ולבניה הצריך (להלן – הוע־דה המקומית) בקשה להתרת הקלה בבי־נה, בגוש 6519 חלקה 11 ושג, רחוב ברנשטיין.

הוראה: תוספת בניה בשיעור 6% מסטח הולקה. בניה במרווחים צדדיים בשי־עור 10% מעומק המרווח.

כל המעונין הרואה את עצמו נפגע על־ידי אישור ההקלה הנ"ל יוכל לעיין בתכניות ולהגיש התנגדות מנומקת בכתב. ההתנגדות צריכה להימסר לידי הוועדה המקומית במשרדי אגף ההנדסה רח' המעגל 26 ר"ג תוך שבו־עיים מיום פרסום הודעה זו בעתונות.

בכבוד רב,
אורי עמית – ראש העיר
יו"ר הוועדה המקומית לתכנון לבניה הצריך

הוועדה המקומית לבנין ותכנון עיר בני־ברק

הודעה עפ"י סעיף 149 לחוק התכנון והבניה תשכ"ה 1965

שמרגר האוחים הגישו בקשה לוועדה את בתכנית מס' 19360 לבנין בנין בן 3 קומות מעל חניות ברח' רבי עקיבא 44 גוש 6123 חלקה 497 באזור ג' מסחרי בהקלות הבאות:

(5) אחוזים בנין בניה מוגלית 6% שיפור תכסית... מגל (1730) ... לבנק מלה לא ברורה

וזה שלא בהתאם לתכנית בנין ערים 235 החלה במקום.

כל המעונין יכול לעיין בבקשה האמו־רה במשרדי הועדה המקומית בעיריית בני־ברק בשעות קבלה קהל והרשאי לה־גיש התנגדות מנומקת לועדה מקומית תוך 14 יום מיום פרסום זה.

מר מ. אירנשטיין
יו"ר הועדה המקומית לבנין ותכנון עיר בני־ברק

תיק מ.א.: 112/86

בבית המשפט המחוזי בתל־אביב–יפו

המבקשות: 1) רחלי הלר 2) שירי הלר

נגד

המשיב: חיים פרמן ת.ז. 5154751

הזמנה לדין

לחיים פרמן

הואיל ורחלי ושירי הלר הגישו לבית המשפט המחוזי בת"א תובענה נגדך, הנך מוזמן להגיש כתב הגנה תוך 30 יום מיום פרסום הזמנה זו. שותק מכתב התביעה תוכל לקבל במזכירות בית המשפט. אם לא תעשה כן, תהא לתובע הזכות לקבל פסק־דין שלא בפניך.

הדיון נקבע בפני כב' השופט פורת ליום 21/5/86 שעה 8.30.

היום 6.2.86 א.י.

הקרן לעידוד יוזמות חינוכיות

מיסודה של

P.E.F. Israel Endowment Funds, Inc.

מענקים למימון יוזמות חינוכיות

הקרן נותנת מספר מענקים לשם ביצוע יוזמות חינוכיות מקוריות.

המענקים מיועדים לגננות, מורים כוללים, מורים מקצועיים וצוותי חינוך (כגון: מורה ומנהל, מורה ומפקח) בגני חובה, בתי־ספר יסודיים, חטיבות ביניים, בתי־ספר על־יסודיים ומוסדות להכשרת מורים.

המענקים ינתנו רק לעובדי הוראה אשר עובדים בפועל ישירות עם תלמידים. הפרוייקטים יחלו בתחילת שנה"ל תשמ"ז.

הקרן פועלת בהתייעצות עם נציגי משרד החינוך והתרבות.

המענקים יהיו עד סכום של 1,100 ש"ח (במחירי ינואר 1986).

לקבלת טפסים, נא לפנות לגב' אוולין גרינברג, מנהלת הקרן, במפעל הסטיפנדיות לחינוך בע"מ, ירושלים 91021, ת"ד 2209.

התאריך האחרון לבקשת טפסים הוא ו' באדר ב' תשמ"ו, (17.3.86).

הסוכנות היהודית לארץ־ישראל
קרן החינוך לישראל,
מיסודה של הסוכנות היהודית והמאוחדת

מכרז בניה 81/578/86, 81/579/86

1. הסוכנות היהודית לא"י (להלן הסוכנות) מזמינה בזאת הצעות מקבלני בנין לבנית ספריה ע"ש ויזן בעלמה ומען יום ע"ש גולדשטיין בכרם בן זמרה.
2. הבנין המתוכנן הוא: הספריה בשטח של כ־ 300 מ"ר מעון היום בשטח של כ־220 מ"ר.
3. את תנאי המכרז והחומר הקשור בו אפשר לקבל החל מיום ה' 6.2.86 בבנין הסוכנות, תל־אביב, רח' קפלן 17, בחדר 717 בין השעות 9.00־12.00 תמורת תשלום של 200 שקל חדש אשר לא יוחזרו.
4. סיור קבלנים יתקיים ביום ב' 17.2.86 הפגישה בשעה 08.30 במקום בכניסה למושב כרם בן זמרה (מועצה אזורית מרום הגליל).
5. את ההצעות יש להכניס לתיבת המכרזים במשרדי הסוכנות בכתובת המצוינת בסעיף 3 לעיל עד ליום ד' 5.3.86 שעה 13.00.
6. על המשתתפים במכרז זה להיות רשומים לפי חוק רישום קבלנים לעבודות הנדסה בנאיות תשכ"ט – 1969 לפי סיווג מקצועי ובסוג מ"ד 3 ומעלה.
7. אין הסוכנות היהודית מתחייבת לקבל את ההצעה הזולה ביותר או כל הצעה שהיא.

ב**נוה הדרים** שכונה של אילת חיים בראשון לציון

דירות גדולות וקוטג'ים

מחיר לדירת 5 חדרים
$55,305 / 148 = $373 למ"ר בלבד

בטחון מלא להשקעה!
★ קרקע פרטית
★ הערת אזהרה בטאבו
★ ערבות בנקאית צמודה

בקרו בדירה לדוגמא
פתוחה בימים א'־ה 19.00 - 14.00 ; ו' 13.00 - 9.00
שבת 14.00 - 11.00 טלפון באתר 03־959556
* המחיר במזומן לא כולל מע"מ וישולם לפי שער הדולר היציג ביום התשלום.

אלרום חברה לשכון
שדרות רוטשילד 133 ת"א. טל. 03־203341
אבני דרום
מיסודם של החברה לישראל ואשטרום

בית העסק המומלץ 1986 | השרות המומלץ 1986 | המוצר המומלץ 1986

"המומלצים"

מוסף מיוחד לזוכי ומשתתפי מבצע:

השרות המומלץ ★ המוצר המומלץ ★ בית העסק המומלץ

לפרטים נוספים לפנות:
רכז המוסף, חיליק עמיר, טל. 439274, 03־439481

ראשי המחבלים לא

(סוף מעמוד 1)
רות של פעולת נקם סורית, פלשתינית או לובית בעקבות יירוט מטוס המנהלים.

גורם בטחוני בכיר הדגיש אתמול, כי ישראל לא פעלה נגד מטוס נוסעים שטס באחד מנתיבי האוויר הבינלאומיים, אלא נגד מטוס פרטי קטן שנחכר בידי ראשי ארגוני המחבלים. בתור שכזה, היווה המטוס יעד לגיטימי לפעולה של ישראל ולא היה בכך משום הפרה של חופש הטיסה הבינלאומי.

בצה"ל ובמערכת הבטחון מאוכזבים מתוצאות הפעולה, אך אין רואים בתוצאותיה כשלון צורב. לעמדה זו שותף גם שר הבטחון, יצחק רבין, שלקח על עצמו את מלוא האחריות למבצע ולתוצאותיו. בהקשר זה, יודגש כי להחלטה על קיום המיבצע היו שותפים ראש הממשלה, שר החוץ, שר הבטחון והרמטכ"ל. כל זמן הפעולה קיימו ראש הממשלה, שר הבטחון והרמטכ"ל, מגעים שוטפים.

גורם בטחוני רם־דרג אומר, כי אלה המותחים ביקורת על הפעולה, חייבים לזכור כי רק אתמול נשמעו קריאות להרוג את ראשי המחבלים ולהכות את בעריהם בדרכים לא שגרתיות. "יירוט מטוס המנהלים הלובי הוא אחד מאותם צעדים לא שיגרתיים המתחייבים במקרה של מלחמה במחבלים. שום פעולה אין בה ערובה להצלחה ומלחמה במחבלים איננה נעשית במטה של קסם", אמר המקור הבכיר.

גורמים צבאיים מדגישים כי מעבר לכשלון, יש לראות את נקודות הזכות במבצע מסוג זה — לא רק בעצם ההעזה ומקוריות החשיבה, אלא בכך שפעולה כזו "מלחיצה" את ראשי המחבלים. המיבצע הוכיח להם, פעם נוספת, כי לישראל מודיעין טוב ויעיל, גם אם לעתים המידע איננו מדוייק עד לפרט האחרון.

לדברי אותם גורמים, העובדה שאיש מבין האנשים המבוקשים לא נמצא במטוס הלובי, "מעידה בעליל שראשי המחבלים לא ישנים בשקט בלילות והם משנים תכניות ברגע האחרון, מבלי לדווח על כך אפילו לעוזריהם הקרובים".

ישראל פתחה אתמול בפעולת הסברה ברחבי העולם, תוך התמקדות על דברים שאמר באחרונה שר החוץ האמריקני ג'ורג' שולץ בדבר "זכותן של מדינות לפעול נגד מחבלים גם בלב ים או באוויר".

משרד החוץ העביר אתמול הנחיות הסברה לכל נציגויות ישראל בחו"ל, בהן מוסבר כי בידי ישראל היו ידיעות כי במטוס היו מחבלים המתכננים פיגועים, או שהיו מעורבים בעבר במעשי טרור. כוונת היירוט היתה להביא לדין אנשים אלה על מעשי הרצח והטרור בהם היו מעורבים.

בהנחיות מוזכר גם התקדים של יירוט המטוס המצרי בחודש אוקטובר 1985 על ידי מטוסים אמריקניים, כדי ללכוד את חוטפי "אקילה לאורו".

ישראל מתמכת גם על המשפט הבינלאומי המכיר בזכותה של מדינה לעצור ספינות בלב ים כדי לבדוק אם הן נושאות שודדי ים או טרוריסטים. כלל זה, שהיה מקובל במאה ה־19, מתאים גם היום, בשעה שהמחבלים הם "הפיראטים של המאה העשרים", נאמר בהנחיות ההסברה.

"חבל שהפעם לא הצלחתם ללכוד את ראשי הטרוריסטים המופיעים בכספו של המטורף הלובי מועמר קדאפי" — דברים בסגנון זה הגיעו אתמול טלפונית למשפחות של דיפלומטים ישראלים בקהיר.

ל"מעריב" נמסר, כי האווירה בקהיר בעקבות הפעולה הישראלית, שונה הפעם בתכלית שינוי מזו ששררה לאחר הפצצת מיפקדות המחבלים בתוניסיה.

סוריה ולוב המשיכו אתמול לאיים על ישראל בפעולת גמול מבאיבה, "כדי להוכיח שהמרחב האווירי בים התיכון איננו בשליטת הפיראטים הישראליים".

שתי המדינות טענו אמש, כי רוב שליטי העולם הוקיעו את "פעולת הטרור הישראלית". תחנות השידור של דמשק וטריפולי שידרו ללא הרף מברקים של ראשי מדינות התומכים בסוריה ובלוב.

שר החוץ הסורי פארוק אל־שרע אמר אמש ביומן רדיו דמשק, כי מעכשיו זכאית סוריה להגן על ריבונותה בכל מקום. "אנו מתכוונים להשיב על הפעולה הישראלית בזמן המתאים ובשיטה הולמת".

בניגוד לנימת הביקורת שמתחו בפומבי על ישראל בפרשת יירוט המטוס הלובי, בביעים פקידי ממשל אמריקניים בשיחות פרטיות הבנה למניעי הפעולה. בשגרירות ישראל בוושינגטון התקבלו בינתיים שיחות טלפון מהנים שונים שביקשו לחזק את ידיה של ישראל בהמשך הלחימה בטרור.

אמש עסקו עדיין פקידים ישראלים ואמריקנים במגעים תכופים לגיבוש העמדה האמריקנית בנושא היירוט במועצת הבטחון.

הודעת דובר משרד החוץ האמריקני שפורסמה אחרי התייעצויות ממושכות מגלה נימה מתונה ביותר של ביקורת על ישראל. "אנו סבורים שמדינות צריכות ליירט מטוסים אזרחיים, רק על סמך הראיות הברורות והמוצקות ביותר שיש טרוריסטים על סיפונם", אמר דובר משרד החוץ האמריקני.

הדובר הוסיף: "רווח לנו כאשר שוחרר המטוס מבלי שנגרם אבדן חיים או נזק". מהודעתו של משרד החוץ האמריקני עולה נימה מתונה ביותר של ביקורת על הפעולה הישראלית.

"יצאנו לדוג אבל לא תפסנו את הדג. האנשים שחשבנו שיהיו על הסיפון לא היו שם. זה חבל כי חיפשנו דגים שמנים ואילו היינו תופסים אותם — העולם היה מריע", אמר פקיד ישראלי ל"ניו יורק טיימס".

מאיר בלייך מוסיף:

שר החוץ של בריטניה, ג'פרי האו, גינה אתמול את יירוט המטוס הלובי. "זהו תקדים מסוכן הנוגד את החוק הבינלאומי", נאמר בהודעה שפורסמה מטעמו.

רן דגוני מוסיף:

מועצת הבטחון תצביע היום על הצעת החלטה סורית המגנה את ישראל בגלל יירוט המטוס הלובי. הצעת ההחלטה מתארת את יירוט המטוס כ"פירטיות אווירית", מגנה אותו בחריפות ומזהירה את ישראל שהמועצה תנקוט נגדה אמצעים אם תחזור על המעשה.

מקורות ישראליים אמרו לפנות בוקר ל"מעריב", כי נוסח ההחלטה עוד "בויל" וייתכן שהסורים ישמיטו את המלים "פירטיות אווירית", כדי למנוע וטו אמריקני.

בישיבת המועצה היו חילופי דברים חריפים בין שגרירי ישראל וסוריה באו"ם. השגריר הסורי רעד מזעם בעת נאומו. הוא פנה לשגריר נתניהו ונופף לעברו את ידו פעם אחר פעם. "הערבים לא ישקטו עד שישחררו את פלשתין", צרח.

קאהיר

(סוף מעמוד 1)
רים", הגיבו אמש מקורות מדיניים בכירים בירושלים.

מקור במשלחת הישראלית בקאהיר מסר אמש ל"מעריב" כי השיחות התנהלו באווירה חיובית. כבר בישיבה הראשונה הוחלט להתכנס בשלושה צוותי עבודה שיעסקו בנושאים שונים. צוות אחד עסק בשאלת הגבולות, שני טיפל בשאר הסעיפים, במסמך הקבינט הישראלי ובכלל זה שאלת יישום הנורמליזציה — והצוות השלישי, צבאי, עסק בצעדים הטכניים של החיפושים אחרי הצוללת "דקר" וגופות חללי צה"ל.

השיחות של שלב זה יסתיימו היום ונראה כי משלחת המצרים תחזור מחר לישראל בדרך היבשה. השיחות ימשכו בשבוע הבא בישראל.

● צוותי טלוויזיה ממתינים ליד גשר גליניקה בתקווה לבואו של שצ'רנסקי (צילום: א.פ.)

אשת הנידון למוות פונה

(סוף מעמוד 1)
תו, "הוא סבל מכאבים ולפעמים גם מחוסר שיקול משקל. אולי ברגעים כאלה עשה את המעשים שלו?"

גורמים בממשלת ישראל יבחנו בימים הקרובים באיזו דרך ניתן לסייע ליוסף טחן. בשלב ראשון מצפים בירושלים לקבל מידע מפורט יותר על החלטות בית המשפט. גם השר עזר וייצמן אמר אמש בראיון ב"ימוקי" כי יבדוק בהתייעצות עם שרים אחרים כיצד ניתן לסייע לטחן.

לשכת ראש הממשלה ומשרד החוץ נמנעו אמש מתגובה על הידיעות מקהיר. משיחות בלתי רשמיות עולה כי ירושלים אינה רואה כל קשר בין פרשת טחן, שהואשם בהברחת סמים, לבין מכלול נושאי המחלוקת בין מצרים לישראל בתחום המדיני.

נציג קונסולרי של שגרירות ישראל בקהיר נפגש עם טחן מספר פעמים בכלאו מאז שנעצר בהגיעו בחודש אוגוסט בשנה שעברה. על פי הוראת משרד החוץ בירושלים, נכח נציג השגרירות כמשקיף במשפט.

השר עזר וייצמן הביע אמש תקוה כי יוכל לסייע להמתיק את עונשו של יוסף טחן. "אני אתייעץ עם חברי כדי לברר אם אפשר ומותר להתערב כדי לסייע לו. אם אוכל לנצל את קשרי במצרים כדי שעונש המוות יוחלף במאסר עולם — אעשה זאת. אבל אני אינני איש פרטי ועלי להתייעץ קודם לכן", אמר וייצמן ל"מעריב".

יוסף טחן קיבל אתמול באדישות את גזר הדין — מוות בתליה — שהטיל עליו בית המשפט בקהיר לאחר שהרשיעו בנסיון להחדיר 1.35 ק"ג הירואין למצרים. הוא אמר ביאוש לקונסול ישראל בקאהיר נח עפרון: "אני לא קיוותי שאגיע לתוצאה זו".

ההליכים המשפטיים נגד טחן הסתיימו תוך יומיים, בשתי ישיבות של בית המשפט, משום שהוא הודה כמעט בכל סעיפי האישום נגדו. טחן רק דחה את הטענה, כי התכוון למכור את ההירואין במצרים וטען כי הביא את הסם מהודו וביקש להבריחו לישראל דרך מצרים.

טחן גם לא התרגש כאשר בית המשפט הורה להעביר מיד את גזר הדין לאישורו של המופתי של קהיר, בהתאם למקובל בחוקה המצרית במקרים של עונש מוות. במשפטו אמר טחן: "באתי דרך האוויר מהודו לקהיר. הסתרתי את הסם בשפופרות משחת שנים וקופסאות ממתקים ואחר כך חשבתי לנסוע דרך היבשה לישראל ולמכור את הסם שם, אבל מה לעשות, נתפסתי".

דובר שגרירות ישראל בקהיר, יצחק בר־משה, אמר ל"מעריב" כי הקונסול ועוזרו מקיימים מגעים קבועים עם טחן: "אנו העברנו לו את התרופות, משום שהוא חולה במחלת הסכרת. העברנו לו מכתבים, וחבילות מזון שהגיעו מביתו מהארץ". טחן סיפר לאנשי השגרירות שהוא זוכה ליחס טוב מצד שלטונות בית הכלא. הללו גם הציבו עליו שמירה מיוחדת כדי למנוע מאסירים אחרים לפגוע בו.

בר משה הבהיר כי השגרירות אינה יכולה להתערב בהליכים המשפטיים של המצרים, שכן טחן ביצע מעשה פלילי ולא פוליטי. לדבריו, השגרירות מעניקה לו סיוע אנושי בלבד. עם זאת אפשר עוד לערער על גזר הדין החמור ומשפחתו צריכה לגייס למענו בקהיר עורך דין טוב. "אנו נמשיך לקיים עימו קשר הדוק".

כל בתי המשפט במצרים קבלו באחרונה מהשלטונות הנחיות ברורות להטיל על מבריחים וסוחרים של סמים קשים את מלוא חומרת העונש הקבוע בחוק נוכח התפשטות תופעת השמוש בהירואין ובקוקאין במדינה. מאז הטילו בתי המשפט עונש מוות בתליה על 10 אנשים מקומיים וזרים ובכללם שני אזרחים בריטיים, שני אזרחים מסרי־לנקה ואזרח הודי.

עד כה לא בוצעו גזרי הדין, הדרך חתימתו של מופתי קהיר. סבורים כי עונשים אלה מוטלים בינתיים בנסיון להרתיע את כל אלה המשתמשים בסמים הקשים במצרים.

חבר ועדת החוץ והבטחון של הכנסת, ח"כ יוסי שריד (רצ), שיגר מברק אל הנשיא המצרי מובארק, בו הוא מבקש ממנו להפעיל את השפעתו כדי למנוע פסק דין קטלני נגד טחן. ח"כ שריד מבקש את התערבותו של נשיא מצרים מסיבות הומניטאריות, למען משפחתו של הנאשם.

"ישראל תעשה את כל המאמצים הנתונים בידה, כדי למנוע הוצאתו להורג, במצרים, של האזרח הישראלי — מסר הלילה גורם משפטי בכיר. הפניה למצרים תתמקד בנימוק ההומניטרי ולא החוקי".

התיאטרון הקאמרי
מעריב
עירית תל־אביב־יפו
שבתעתון
בוקר אקטואליה ותרבות
בהשתתפות:
ח"כ ד"ר אליהו בן־אלישר
יחסי ישראל — מצרים
★
מרים גרוף
יום האם: להיות אמא של שבוי
★
גבי גזית
יש עניין
★
טרומפלדור 1985
מחזה סאטירי עם פזמונים. כתב: שמעון צימר, ביים: יוסף כרמון, פזמונים מההצגה בביצוע: אלברט כהן, עליזה רוזן, תמי אשל־כרמון, מיכאל כורש, יהויכין פרידלנדר. על־יד הפסנתר: סמדר הנדלסמן.
★
אילנית
מראיינים:
טלילה בן־זכאי ואבי בטלהיים
שבתעתון יתקיים ביום שבת, כ"ט בשבט תשמ"ו, 8 בפברואר 1986, בשעה 11.00 לפנה"צ, באולם התיאטרון הקאמרי.
כרטיסים במחיר 3 ש"ח בלבד אפשר להשיג בקופת התיאטרון הקאמרי. המחיר למנויי התיאטרון הקאמרי ולקשישים בעלי תעודת קשיש ת"א — 2 ש"ח.
הקופה פתוחה מדי יום בין השעות 10.00 — 13.30 ו־17.00 — 20.00.

האוניברסיטה העברית בירושלים
המרכז למחקרי בטחון של המכון ליחסים בינלאומיים ע"ש לאונרד דייוויס
בשיתוף עם
המרכז למחקר של בריה"מ ומזרח אירופה
מזמינים את הציבור ליום עיון ודיון בנושא
"לקראת חידוש היחסים עם בריה"מ והגוש המזרחי?"
משתתפים: מר חנן בר־און, המשנה למנכ"ל משרד החוץ, פרופ' יחזקאל דרור, ד"ר אמנון סלע, פרופ' גליה גולן, ד"ר מיכאל אגורסקי, פרופ' סד פרידמן, פרופ' אריה אונגר, ד"ר הנה דיסקין, פרופ' יעקב רואי, פרופ' יונתן פרנקל.
יום העיון יתקיים ביום שלישי, 11.2.86, מושב בוקר משעה 9.30 ומושב אחה"צ משעה 15.00.
באולם שרף, מרכז בנבר, האוניברסיטה העברית, קמפוס הר הצופים ירושלים.

הודעה על מינוי נאמן רצו
הכרזת חייב
בפושט רגל

צו הכרזת חייב
בפושט רגל

היכל יוניון קולג' — מכון למדעי היהדות
מזמין את הציבור
להתייחד עם זכר
שבעת האסטרונאוטים
האמריקנים
של החללית צ'לנג'ר
היום, 6 בפברואר 1986 בשעה 5.00 אחה"צ
בהשתתפות:
★ מר תומס פיקרינג, שגריר ארה"ב בישראל
★ מר טדי קולק ראש עירית ירושלים
היכל יוניון קולג' — מכון למדעי היהדות
רח' המלך דוד 13, ירושלים

סטלונה

הוא עומד מול האתגר הגדול מכולם
ונלחם על חייו.
ROCKY רוקי 4
עם טליה שייר · ברט יאנג · קרל ווטרס · בריג'יט ניכסן · דולף לנדגרן
מוסיקה ויגס דיקולה הפקה ארווין וינקלר ורוברט צ'רטוף
תסריט ובימוי סילבסטר סטלונה
"תל־אביב" תל־אביב — ליל שישי: 10, 12. שבת 11 בבוקר. מוצ"ש: 7.15, 9.30. חול: 4.30, 7.15, 9.30
"סינמה 1" תל־אביב — ליל שישי בלבד: 10, 12
"רון" חיפה | "סביון" חולון גם ליל שישי 10 | "עממי" ראשל"צ | "חן" באר־שבע | "הדר" גבעתיים
"עצמאות" בת־ים | "היכל" הרצליה | "אסתר" נתניה | "שלום" פתח־תקוה | "חן" רחובות | "קריון" חיפה
הפצה: גולן גלובוס-קנון ישראל

"אחד מ־10 הסרטים הטובים של השנה" לוס אנג'לס טיימס.
בחר בי!
choose me
ג'נבייב בוז'ולד • קית קאררדין • לסלי אן וורן
שבוע 2
קולנוע
"גורדון"
המחודש ת"א
במשך השבוע: 4.30, 7.15, 9.30

„בית העם" עדיין שרוף בחודש הקרוב תתמלא שנה ליום (או ליל) הצתתו של „בית העם" במרכז אפרידר. מזה 11 חודשים ניצב המיבנה שידע ב־33 שנות קיומו ימים טובים מאלה של הקאדנציה הנוכחית. מאז ההצתה לא נעשה בשטח דבר כדי לשפצו ולחדש את הפעילות התרבותית – חברתית של אוכלוסי העיר ובמיוחד תושבי שכונות אפרידר וברנע. (צילם: עזרא יעוב)

חייל שגינה את צה"ל וצידד במחבלים – לדין

מאת גיל יודילוביץ'

חייל שהשמיע ביטויי גנאי בגנות צה"ל וצידד בזכות ארגוני החבלה, עומד למשפט בבית־הדין הצבאי מחוז מטכ"ל.

החייל, סמ"ר אריאל מרדכי, גם נאשם בנסיון לקנות מדי צבחן באמצעות מסמך שזייף ובאיום לתתור מפקד שהורה לו לעזוב את חנות המכר הצבאית, בה השתולל.

התובע הצבאי, קמ"ש אריה מוסקונה, מפרט בכתב האישום את נסיבות המקרה. הנאשם נכנס לחנות מכר בבסיס צבאי.

כשנאמר לו, כי בחנות אין כפפות מהסוג שביקש לרכוש, החל להשתולל, חבט על דלפק המכירה, בעט בקירות והשמיע קללות וביטויי גנאי בגנות צה"ל ומילים בזכות ארגוני החבלה. לאחר שמנהל חנות המכר, רס"ב יורם אופיר, הורה לו לעזוב את המקום, איים עליו הנאשם, כי הוא יזכה לו בחוץ ויחתוך אותו.

החייל נאשם גם בעבירה במסמכים צבאיים בכך, שמסר ביודעין ידיעה כוזבת, במסמך הנוגע לצבא על־ידי־כך שרשם את פרטיו על טופס אישור לקניית מכנסי צבחן, בו בזמן שלא היה זכאי לכך. את המסמך מסר לחנות המכר ובתמורה קבל מדי צבחן.

„אני חי" – אמר השוטר למנחמיו

חברת קרנות השוטרים הספיקה להתאבל על צבי בר

מאת אריה קיזל

„חברת קרנות השוטרים בישראל בע"מ אבלה על מותו של רב־ניצב צבי בר (גימלאות) ז"ל ומשתתפת בצער המשפחה", מודעה בזו הלשון פורסמה לא מכבר בעתונות.

שעות אחדות לאחר פרסום המודעה, צלצל הטלפון בביתם של בני משפחת בר בחיפה. על הקו היה ראשון המנחמים. אישתו של צבי בר, אורית, היתה המומה. בעלי נכנס כרגע הביתה, אמרה לראשון המנחמים. לאחר הטלפונים הגיעו מכתבים. פקד כרמלה לוי, קצינת פנסיונרים כתבה: „בצער הכואב שמעתי על מותו של ראש משפחתכם וחברינו צבי ז"ל". גם יו"ר איגוד הגימלאים, מ. ביסמן כתב: „הנני להביע את השתתפותנו בצערכם העמוק ותנחומנו באבלכם הכבד. יתן האל ולא תדעו מצער יותר".

צבי בר, גימלאי המשטרה נזעק. „אני חי, אמר לאנשים.

אתמול הוא הגיש תביעה לבית־המשפט בחיפה, בה הוא טוען, כי „עקב פרסום דבר מותי בעתונות החומר מצב בריאותי. הבני הולה במחלת פרקינסון והצער והסבל ההולם שקיבלתי, גרם לי דכאון גדול. משפחתי, אישתי וילדי קיבלו טראומה חזקה מן ההודעה והמכתבים בקשר למותי".

צבי בר תובע את חברת קרנות השוטרים לשלם לו פיצויים בסך 3,000 שקל. הפקידות בבית־המשפט, שנדהמו לשמע המקרה, איחלו לצבי בר אריכות ימים.

תחרות מוסיקאים צעירים במוזיאון ת"א

מאת יואב אלון

בתחרות פראנמוא שפידא למוסיקאים בתחילת דרכם, שנערכה במוזיאון ת"א, המתיים אתמול השלב השני והסופי בשני המסלולים. הזוכים הם בני קנייבסקי בכלי הקשה והצ'לן הלל צורי.

קנייבסקי הוא תלמידו של אלון בור וצורי – של עוזי ויזל. כל אחד מהם יקבל רסיטל במוזיאון ת"א, הופעה עם התיזמורת הפילהרמונית, כרטיס טיסה לתחרות בינלאומית בחו"ל לפי בחירתו ו־500 דולר.

התחרות היא מטעם המוזיאון, קרן התרבות אמריקה־ישראל והבוצעה לתרבות ואמנות. פסנתרנים לא התחרו

מעריב מקומי

אריאל

□ **מקווה ראשון.** המקווה הראשון בעיר אריאל לאחר שבע שנים להיווסדה של העיר הגודלה בשומרון, נחנך ביום שני בערב. בטכס שנערך במבנה המקווה נכחו רב העיר, הרב שלום גנר, שקבע מזוזה במקום, וראש המועצה המקומית, רון נחמן, שבירך שהחיינו וכן ראש המועצה הדתית, נחמני יעקב, וציבור רחב. מבנה המקווה החדש כולל הדר קוסמטיקה לנשים ומבנה שישמש את כל תושבי העיר.

אשקלון

□ **השבתת לימודים.** ועד ההורים המרכזי באשקלון הודיע לעיריית אשקלון, כי ביום ב' הקרוב ישבית את כל בתי־הספר באשקלון. יד סף בן־יאיר, יו"ר ועד ההורים המרכזי בעיר, אומר, כי יתכן וגם עשרות גני הילדים באשקלון יצטרפו לשביתה, שתמשך עד למועד שהעירייה תאות לקבל את דרישת ההורים להחזיר את אחזות קופ"ח לבתי־הספר.

□ **קרנאואל פורים.** עיריית באר־שבע בשיתוף עם משרד החינוך, עיירות הפיתוח בנגב ובסיוע יזמים פרטיים, החליטה לערוך קרנאואל פורים גדול, למרות המצב הכלכלי הקשה והאבטלה השוררת בעיר ובעיירות הפיתוח בנגב. אנשי העירייה ונציגי משרד החינוך הסבירו אתמול שלאור המצב הכלכלי הקשה החליטו לערוך את הקרנאואל במימון גורמים מסחריים ויזמים פרטיים, שיבואו על שכרם מפרסומת ושלטים שיוצבו על פלטפורמות ומשאיות בתוך תהלוכה ענקית שתשתרע לאורך 3.5 ק"מ.

חיפה

□ **מעלים מסים.** המסים העירוניים בחיפה יעלו בשנת הכספים הבאה בכ־180 אחוז, בהתאם לעליית המדד מינואר עד ינואר. על־כך החליטה הנהלת העירייה יחד עם נציגי הקואליציה אתמול. סיעת הליכוד התנגדה להעלאה זו ותבעה לעלות את המסים בהתאם למדד מאפריל עד אפריל.

□ **רכבת תחתית נוספת.** ראש העירייה, אריה גוראל, מנהל משא ומתן מתקדם עם חברת „טרנסטק" הצרפתית לבניית רכבת תחתית, לפרוייקט שיפור ה„כרמלית" בחיפה וסלילה תת־קרקעית של שני קוי נסיעה חדשים באורך של 14 ק"מ. עלות כל הפרוייקט תסתכם בכ־265 מיליון דולר, כששיפוץ של „הכרמלית" שהוא חלק בלתי נפרד מכל התכנית, יעלה 3 מיליון דולר.

□ **הארכת מעצר.** מנהל בית־המשפט השרפם אריה הגר האריך השבוע ב־16 יום נוספים את השעייתו מתפקיד של מזכיר בית־המשפט המחוזי בחיפה ניסים חבר. לפני כשבועיים הושעה חבר זמנית ל־14 יום. ניסים חבר, נחקר לפני כחודש על־ידי היחידה הארצית לחקירת פשעים חמורים לאחר שנחשד בנסיון לקבלת שוחד מיני ובביצוע מעשים מגונים בפקידות בית־המשפט.

ירושלים

□ **רחוב על שם ד"ר מרץ.** ביום השנה החמישי למותו של ד"ר דוד מרץ ז"ל, ממנהיגי הבולטים של יהדות צ'כוסלובקיה, החליטה עיריית ירושלים לכבד את זכרו ולקרוא שם רחוב ברמת־שרת על שמו. טקס הסרת הלוט, בו יקחו חלק יוצאי צ'כוסלובקיה ידידיו ומוקיריו מכל חלקי הארץ, יתקיים ביום ב' 10.2.86, בשעה 2.00 אחר הצהריים. ד"ר מרץ היה מבכירי התנועה הציונית העולמית לפני השואה. הוא היה היו"ר האחרון של ההסתדרות הציונית בצ'כיה, וב־35 השנים האחרונות לחייו שימש כמ"מ אב בית־הדין העליון של התנועה הציונית העולמית.

לוד

□ **פגישה בכנסת.** משלחת מטעם העירייה נפגשה בירושלים עם חברי ועדת הפנים של הכנסת, כדי למצוא פתרון הולם לבעיית שכונת המיעוטים – הרכבת ושכונת שניר. ראש העירייה, מקסים לוי ביקש, כי משרד הפנים יכיר בלוד כעיר מועדפת וכי יוזרם תקציב מוגדל כדי לפתור מיידית את בעיית השכונות האלה.

מצפה רמון

□ **חורף חם** במסגרת פעילות המולקה לשירותי רווחה למען קשישי מצפה־רמון, מקבלים הקשישים סיוע לחימום בבתיהם במשך החורף. אף קשיש לא ישאר ללא חימום ביתי בעיירה החורף.

נס־ציונה

□ **הולה אופנועים.** אסף ברזילי, בן 16, מנס־ציונה נאבק על חייו בבית־חולים תל־השומר. הנער נפצע אתמול קשה כאשר אופנועו התנגש במכונית מוסיתא שעלתה על כביש נס ציונה – רחובות בפתאומיות. חבריו של הנער, שהיה בדרכו למקום עבודתו, ספרו: „ אסי הולה אופנועים".

ראשון־לציון

□ **נפטר הרב יחיא עומיסי.** הרב יחיא עומיסי מראשון־לציון נפטר בשיבה טובה. המנוח היה אב בית־הדין בעיר ראע בתימן ונשיא המחוז. למנוח היו קשרים הדוקים עם השלטון המוסלמי. בזכות קשרים הדוקים אלו הציל יל־די יהודים יתומים ויתומות מציפורני השמד על־ידי זה שהשיא אותם ושיכן אותם בביתו והבריחם תוך כדי סיכון חייו לעדן ומשם לארץ. בזמן רצח האימאם יחיא בתימן בשנת 1946 כשהיו הפרעות ביהודים דאג לעמוד בפרץ והצליח בתבונתו הרבה למנוע פוגרומים ביהודי רדאע והמחוז. את עירו עזב אחרון כשעלו לארץ. שהה בעדן מספר שנים ושם עסק בתפקידים שהיו קשורים ליהדות, הנהרת נשים עגונות שבעליהן נשארו בתימן, השיא ועורך בריתות ליהודי תימן. ניצל את קשריו המרובים עם ערבים מוסלמים מהסביבה ושלח ביטין על ידי השליחים הערביים. ב־1951 התישב בראשון לציון עד יום מותו. בנה בביתו בית־כנסת גדול והמשיך לעסוק בהרבה נושאים של יהדות תימן

רחובות

□ **העליב פקחית.** תושב רחובות שהעליב פקחית עירונית ישלם קנס כספי כבד על מעשהו. שופט בית־המשפט לענינים מקומיים, שלמה שוהם, גזר עליו 1000 ש"ח קנס. דוד זיקרי הורשע בהעלבת פקחית מחלקת התברואה ובכך שמנע ממנה לבצע את תפקידה. הפקחית הגיעה למבנה השייך לנאשם ברחוב הרצל לאחר שבמחלקה התקבלו תלונות של דיירים על רעש בלתי סביר עקב הפעלת דיסקוטק במקום. הפקחית דרשה מזיקרי להזדהות. הוא סרב ודרש ממנה בצעקות לעזוב את המבנה.

עכו

□ **חילול הדגל.** הרוחות סוערות בעיר בעקבות פירסום ידיעה על חילול דגל הלאום ע"י תלמיד, שלפי החשד עשה את צרכיו על הדגל. ראש העירייה, אלי ההקסטר אמר, כי הוא בוש בכך שבמדינת ישראל, שהיא מדינת היהודים יקרה דבר כזה.

תל־אביב

□ **לא יסגלו נכים.** העירייה הודיעה, כי אין בכוונתה לסגול מכוניות של נכים, הנאלצים להנות בקרבה מיידית ליעד נסיעתם, בגלל מגבלותיהם. בתקופה אחרונה פורסמו דיווחים בעתונים ומכתבים של נכים למערכות, כאילו העירייה מתכוונת לנעול בסנדלים את מכוניתיהם. בעיריית תל־אביב זועמים על הפרסומים. דובר העירייה בני כהן, אומר: „מעולם לא סיגלנו מכוניות של נכים ואין בכוונתנו לעשות זאת".

משתתפים: עזרא ינוב, שלמה גבעון, יצחק בן־חורין, גיל יודילוביץ, צבי קליינמן, ראובן בן־צבי, יעקב רחמים, אריה קיזל,

דו"ח מבקר המדינה

נצרת־עילית: נמצא גרעון כספי גדול

מאת מאיר הראובני

דו"ח מבקר המדינה על פעולות עיריית נצרת־עילית, עד סוף מארס 1984, חושף מצב כספי חמור וגרעון כבד. „מצב הנזילות של כספי העירייה לא היה טוב. האמצעים הכספיים הנזילים של העירייה הסתכמו ב־17 אחוז בלבד מהתחייבויות השוטפות שלה לאותו מועד", אומר הדו"ח.

הגרעונות נבעו בעיקר מאי־מימוש אומדני הכנסה ומחריגות מתקציבי ההוצאה המאושרים.

עוד מציינת הביקורת, כי העירייה לא הפעילה פיקוח יעיל על גביית הכספים מתלמידים בבתי־הספר ועל רישום נאות של הכספים.

בבדיקות מפעל המים נמצא, כי רשת המים בעיר במצב לקוי. כתוצאה, נגרמו פיצוצים בצנרות ומים רבים הלכו לאיבוד. במשך תקופה ארוכה סיפקה העירייה, לחלק מן הצרכנים, מים ללא מדידה. העירייה חרגה מכמויות המים שהוקצבו לה ושילמה עקב כך תשלומים מיוחדים בסכומים גבוהים. גביית אגרת המים מן הצרכנים לא הדביקה את החיובים השנתיים והצטברו פיגורים בהיקף כספי גדול, במקרים אחדים על יותר מ־50 אלף שקל, שהצטברו בתקופה למעלה משנתיים.

העירייה פיגרה, מידי שנה בשנה, בהכנת הדוחו"ת הכספיים השנתיים שלה דבר שהיקשה עליה לקיים פיקוח כספי.

דו"ח המבקר מציין, כי בדרך כלל גילתה העירייה עירנות להערות הבקורת ועוד במהלכה ניגשה לתיקון חלק מן הליקויים.

אור־יהודה: המועצה משכירה מבנים בחינם

מאת גיל יודילוביץ'

המועצה המקומית אור־יהודה העניקה הנחות מגורלות במיסי ארנונה לקבוצות אוכלוסייה שונות מבלי לבדוק את מצבן החומרי ובניגוד להנחיות משרד הפנים. בין היתר הוענקו הנחות בסכומים משמעותיים לשני מפעלים בלי נימוק סביר, כך עולה מדו"ח מבקר המדינה הרביעי בביקורת על אור־יהודה.

מבקר המדינה מצא, כי בבעלות המועצה 129 חנויות, דוכנים ומיבני תעשייה ומלאכה, שהושכרו עוד בתחילת שנות השישים – לגורמים פרטיים. מתבדיקה מתברר, כי זה שנים לא שולמו למועצה דמי שכירות כלשהם בגין השימוש במבנים, והמועצה מצידה לא נקטה צעדים לגבייתם.

באחד המבנים התירה המועצה לתושב לבנות מפעל לייצור לבנים, אולם כשביקשה, שנה לאחר מכן, לחתום עמו על חוזה שכירות הוא סרב והמשיך להשתמש במבנה, השייך למועצה, מבלי לשלם דמי שכירות. המועצה לא נקטה צעדים נגד מחזיק המבנה.

לשאלת הביקורת הסבירה המועצה, כי מדובר באדם שהיה זקוק באופן דחוף לשיקום כלכלי חברתי, לכן איפשרה לו להשתקם בדרך זו.

יחד עם זאת מציין מבקר המדינה, כי דין וחשבון זה מצביע על מגמת שיפור בתיפקוד המועצה לאורך השנים שנבדקו, ובפרט בתחום הניהול הכספי.

המועצה היתה ערה להערות הבקורת, ובמהלכה תיקנה חלק מהליקויים.

עמק־חפר: אי סדרים בניהול תקציבי המועצה

מאת תלמה פרויד

המועצה האזורית עמק חפר הוציאה את הדו"חות הכספיים השנתיים באיחור ניכר. לא נכללו בהם דברי ההסבר על ביצוע התקציב והסטיות ממנו ועל מצבה הכספי של המועצה, כפי שמשתקף מהשוואת ההכנסה וההוצאה ומנתוניה אחרים. גם הדוחות החודשיים של המועצה שלה הוכנו באיחור של חודשיים־שלושה – ממצאים אלה כלולים בדו"ח מבקר המדינה המתפרסם היום.

בשנים 1980־1984 הוציאה המועצה דו"חות כספיים שנתיים באחור של עד 19 חודשים. הדו"ח הכספי לשנת 1983 לא הוכן עד למועד סכום הבקורת בפברואר 1985. בדיקת הסיבות לכך העלתה, כי באותו מועד טרם השלימה המועצה את המיון והרכוז של חשבונות התקציבים הבלתי רגילים וחשבונות המלוות ואת הרצאות מפעל התחבורה טרם זקפה להוצאת חשבונות השרותים השונים.

חלק מהמלוות שהמועצה קבלה למימון עבודות פיתוח, הועברו על ידה כהלוואות לוועדים מקומיים, שטפלו בבצוע העבודות בתחומיהם. פרעון המלוות השתרע על פני תקופות ארוכות ובוצע על־פי מכסות, שהטילה המועצה. נתונים על כך לא נכללו בדו"חות הכספיים של המועצה.

בנייה – הוועדה המקומית לא נהגה לרכז נתונים תקופתיים על היקף הבנייה וסוגיה במרחב התכנון שלה.

ענין סלוק השפכים – חלק מהמפעלים פעלו בלי רשיון ולא עמדו בתנאי משרד הבריאות והשרותים הוטרינריים. המועצה לא מנעה זאת. הדבר גרם למטרד, ריחות רעים וזהום אוויר.

מטעמים בסגנון עולמי

בחוברת „סגנון" זו מצורף תלוש ההנחה העשירי, המקנה זכות לקניית ספרי בישול בספרית „מעריב".

כל המציג 10 תלושים יקבל ספרי בישול בהנחה של 50%, לפי הרשימה דלהלן:

הבישול המרוקאי	רבקה מלול	24.10 ש"ח
הבישול הבריא	מוניקה בן ציון	24.10 ש"ח
הבישול התימני	מלכה אלמוני	11.60 ש"ח
מאכלי עוף	טיים לייף	23.00 ש"ח
מאכלי ירקות	טיים לייף	23.00 ש"ח
קישוטי מזון	טובה ארן	35.30 ש"ח
ספר ההקפאה		27.60 ש"ח
מטעמי המזרח	קלודיה רודן	18.50 ש"ח
משקאות		27.60 ש"ח
יין מכל דבר	אודי רוזנברג	15.50 ש"ח
מהמטבח באהבה	רות סירקיס	18.50 ש"ח
מהמטבח בהנאה	רות סירקיס	18.50 ש"ח
* אנציקלופדיה לבישול ואפיה		382.00 ש"ח

* לקניית האנציקלופדיה לבישול בהנחה של 50% דרושים 20 תלושים.

את הספרים ניתן לרכוש בספרית „מעריב" דרך פ"ת 72א', טל. 332212, ת.ד. 20208 תל־אביב 67132.

המחירים המופיעים הם לפני ההנחה. ניתן להזמין משלוח בדואר הביתה. מחיר המשלוח: 0.5 שקל חדש לספר. יש לצרף המחאה וכתובת מדוייקת.

תוקף המבצע עד גמר המלאי.

אנו ממשיכים בפרסום תלושי ההנחה בחוברת „סגנון" ואם עדיין אין בידכם התלושים הדרושים תוכלו להשלימם.

איטום • חמרי איטום • חתות בטון • פיגומים

משרדינו עברו למפעל

ארז לוסטיג בע"מ

טל: 03-912477/8

איתורית: 754911 מנוי 9452

רח' סגולה 30 פתח־תקוה 49277

האם כבר קבלת את החתיכה הנסיונית

האם שמעת על המהפכה הצבעונית

לקבלת פרטים פנה אלינו

מידע רב!

על מבחר אתרי הבניה ברחבי הארץ תמצא במוסף הבניה ב„שבשבת" בתאריך 7.2

בחסות: מרכז הקבלנים והבונים בישראל והמוסד המאוחד לענף הבניה.

אוצר מפעלי ים בע"מ

הודעה

לבעלי מניות בחברה ישולם דיבידנד לשנת 1984/85 בסך 0.62 ש.ח. לכל מניה לאחר נכוי מס.

התשלום מתבצע במשרדי החברה בנמל תל־אביב בימים א'–ה' בשעות 12.00–9.00 נגד הצגת תעודת מניה מקורית.

הדירקטוריון

קרא מחר ב„דבר" וב„דבר השבוע":

בית הספר שלי – יעקב אחימאיר, חיים גורי, אמנון דנקנר, גיבה לניר, אהוד מנור, אבי קורן.

• השבוע – ייירוט המטוס, שכר, שצ'רנסקי, רייגן נואם לאומה – יעל אדמוני, אמיר אורן, חגי אשד, יוסי מלמן, טדי פרויס, נתן רועי.

ישעיהו פרי מזכיר התקי"ם – ראיון

• סיור בערבה – אוריאל בן־עמי

הצבא הסיני, המסע של דנג – „אקונומיסט"

מי רצח את דוקטור שמואלי – סיפור מתח בהמשכים – אמנון דנקנר

בדרך לנישואים אזרחיים / ישראל לנדרס

קארל סייגן: אדם, תושב כדור הארץ · אהרון האופטמן

אורח לרגע: ארנולד צוויג היה כאן / דני רובינשטיין

מדוריהם של יאיר גרבוז ושוש אביגל

עובדי המספנות התפרצו להסתדרות

בוועד הפועל דרשו הפועלים להפגש עם קיסר ★ בחיפה התפרעו העובדים במשרדים ★ הליכוד והמערך בהסתדרות החליטו לתאם דרכי המאבק ★ עימות חריף בין ח"כ שמאי והשר קורפו

● עובדי המספנות צועקים בחדר הוועדה המרכזת בהסתדרות (צילום: אורי קובה)

מאת גיל קיסרי, דוד זהר

תבנית שעלולה מתואמת לקביעת דרכי המאבק בנושא מספנות ישראל מתגבשת במשותף על־ידי הסיעות הגדולות בהסתדרות (מערך, ליכוד וחייק) ותוצג בימים הקרובים לפני עובדי המספנות. דיון על־כך התקיים אתמול בין ישראל קיסר ויעקב שמאי.

על־רקע המאבק למען המספנות נתגלה עימות בתוך סיעת הליכוד בכנסת ובתוך תנועת חרות, עקב מחלוקת בין ח"כ יעקב שמאי ושר התחבורה, חיים קורפו. שמאי תבע את התפטרות השר ובתגובה הורה קורפו, לטענת שמאי, לבטל פגישה שנקבעה לאתמול, בין כנס הנבסים למספנות לבין שמאי.

בינתיים מורגשת מעין תחרות בין קיסר ושמאי על הנהגת המאבק למען המספנות. קיסר נפגש אתמול עם ראש הממשלה פרס והיום ייפגש עם שר הבטחון רבין והשלושה יחזרו וידונו בנושא.

אך כל המהלכים הללו אינם נראים כמשמעותיים בעיני הנוגעים בדבר האמיתיים – פועלי המספנות. אתמול פרצו כחמישים מהם אל אולם הישיבות של הוועד הפועל בתל־אביב ו"התבצרו" בו. הם תבעו שמזכ"ל ההסתדרות קיסר יבוא לפוגשם במקום ויסע עמם אל המספנות. הדרישות סערו ו"המתבצרים" הקימו מהומות, אך לא פגעו באיש. אחד מהם הסביר ל"מעריב", כי נמאסו להם ההבטחות שקיסר יבוא אליהם ולפיכך הם באו "לקחת" אותו עמם.

אולם, בתום כמה שעות, לאחר שקיסר, ששהה מחוץ לעיר, לא חזר למשרדו – שוכנעו המתפרצים על־ידי נציגיהם בחיפה והם פינו מרצונם את המקום וחזרו לביתם.

300 פועלים במספנות ישראל, פלשו אתמול לפני הצהריים במפתיע למשרדי מועצת פועלי חיפה, התפרעו, הוציאו את הפקידים ממשרדיהם ושיבשו את העבודה במשך 3 שעות.

הפלישה החלה בשעה 1030 כאשר הפועלים נכנסו במהירות ותוך צעקות אל הבניין, עברו ממשרד למשרד וקראו לעובדי המועצה לפנות את משרדיהם. "אם לנו אין עבודה, אז גם לכם לא תהיה עבודה", הטיחו בפני הפקידים. רבים מהם התיישבו במשרדים שפונו מעובדיהם ופיזרו ניירות משרדיים על הרצפה. אלה שסירבו לפנות את המשרד מרצונם גורשו.

דובר המועצה, משה גוטר, הוצא בדחיפות ממשרדו. העובדים שרפו ערימה של הודעות לעיתונות שהיתה מונחת על שולחנו. עשרות עובדים תבעו שורסמן יבוא אליהם מיד, הם סירבו להאמין שהמזכיר נמצא אותה עת בתל־אביב. "ורסמן, יא מאניאק, בוא הנה. אתה מסתתר" – צעקו.

לאחר זמן הגיעו למקום כוחות משטרה בפיקודם של מפקד משטרת המרחב, יעקב חביב וסגנו, אריה גרון. הללו הצליחו להרגיע את העובדים ולשכנעם להתכנס באולם הכנסים של המועצה, שם קיבלו העובדים הסבר על הפעילות הנעשית בעניינם מפי יהודה בידנון, מחזיק תיק המספנות במועצה, והיועץ המשפטי של המספנות, עו"ד יוסי כץ. העובדים שיסעו את הדוברים בקריאות בוז. "למה אתם לא מוכרים את חיפה? למה לא משביתים את המדינה".

בשעה 13.30 פינו העובדים את הבניין.

דוד גולדמן, דובר ועד עובדי המספנות, אמר ל"מעריב", כי הפלישה למשרדי ההסתדרות בחיפה היתה יוזמה ספונטנית של העובדים, אשר החליטו לזעזע את עובדי המועצה, שלפי דעתם, אינם עושים מאומה למען המספנות. "אני מאד חושש, שאם לא תהיה תפנית שתביא להפעלת המספנות, ייקרו כאן אסונות. עצבי האנשים מתוחים. אני חושש במיוחד, ממה שיקרה ב־7 לחודש, אם שוב לא נקבל את המשכורות".

אתמול נפוצו שמועות, כי שר האוצר והמפרק, עו"ד עמרם בלום, עומדים לבקר היום במספנות. על־כך אמר גולדמן: "אדרבא, אנו מזמן מבקשים שהם יבואו ויראו במו עיניהם את הדבר הזה שהם רוצים לחסל. אנו, בוועד נעשה הכל, כדי שסיורם יהיה שקט ועינייני".

בינתיים, כל עובדי המספנה מובטלים לאחר שגם האניה "צים אלכסנדריה" הוצאה שלשום מהמספנות על־ידי בעליה.

לראשונה מאז החלו המהומות במספנות ישראל הגיע אתמול לפנות ערב ישראל קיסר לביקור בחיפה, כדי לטפל בנושא המספנות. קיסר, שנגדו הוטחה ביקורת קשה על־ידי ועד פועלי המספנות בטענה, כי לא טרח לבוא לבקרם, נועד אתמול עם כל ועדי העובדים של המספנות, בבניין מועצת פועלי חיפה, בהשתתפות מזכיר מועצת פועלי חיפה, משה ורסמן.

הצדדים סיכמו על הדרכים להמשך המאבק, והוחלט, כי ישראל קיסר ומשה ורסמן יעמדו בראש מטה המאבק להפעלת המספנות.

דובר מועצת פועלי חיפה, משה גוטר, אמר בתום השיחה, כי הוחלט להפוך את ההפגנה שנערכה ליום א' בירושלים מול משרדי האוצר וראש הממשלה, להפגנה כלל ארצית ולצרף אליה משלחות של ועדי פועלים ועובדים מכל רחבי הארץ, כדי להביע את תמיכתם במאבקם של עובדי המספנות.

מזכ"ל ההסתדרות גילה אתמול לועדים, כי הוא נפגש לפני בואו עם ראש הממשלה ודן איתו בנושא המספנות וכי סוכם ביניהם שהבוקר תתקיים פגישה נוספת בנוכחות שר הבטחון רבין, במגמה לבדוק אפשרות להזרים מיד עבודות בטחוניות למספנות.

עשרות עובדים מהמספנות הצטרפו למפ"ם

בעקבות התייצבות המפלגה לצד העובדים במאבקם נגד הסגירה

מאת אבי בטלהיים

עשרות מעובדי מספנות ישראל הצטרפו אתמול רשמית למפ"ם ומילאו טפסי חבר. התייצבות מפ"ם לצידם של העובדים במאבקם נגד סגירת המספנות, הביאה להתקרבות רבה בין העובדים לבין ראשי המפלגה ורבים מהם החליטו להצטרף למפלגה פוליטית זו.

אתמול השתתפו 50 מעובדי המספנות בישיבת מרכז מפ"ם באולם "צוותא" בתל־אביב. זאת, לאחר שפרצו ללישכתו של מזכ"ל ההסתדרות, ישראל קיסר, בבניין הוועד הפועל של ההסתדרות. חבר הוועד מישל אלמליח ביקש וקיבל את רשות הדיבור בישיבת המרכז, וכך אמר:

"אחרי ימים שהתבצרנו במספנות בבר היתה איתנו מפ"ם עם השלטים שלה, בא אלי משה ורסמן (מזכיר מועצת פועלי חיפה) ואמר לי: 'מישל, תוריד אותם'. אמרתי לו: תרד אתה. אני יודע באיזה מסעדות אתה שורץ בארוחות הצהריים, כשאנחנו פה אוכלים חרא.

"דרשנו מההסתדרות מטה פעולה, קיסר אמר אין בעיות, ועד היום אין מטה פעולה.

"טעיתי בדרך הפוליטית שלי. לפני כמה שנים, כשראיתי את צבן בטלוויזיה, אמרתי לאשתי: תכבי את הטלוויזיה. היום אני מבקש סליחה וכפרה. מהיום אני ואשתי נהיה חברים במפ"ם, כי למדתי את זה על בשרי".

„בוחן נהיגה איפשר מתן רשיון נהיגה לנרקומן"

טענה התביעה בבית־המשפט, בפרשת השוחד במשרד הרישוי הירושלמי

מאת ברוך מאירי

● יוסף בג'יו מובל לבית־המשפט (צילום: רחמים ישראלי)

בוחן משרד הרישוי בירושלים, יצחק שרמן, חשוד בזיוף מסמך, אשר איפשר מתן רשיון נהיגה לנרקומן. החשד הזה הועלה אתמול, בבית־משפט השלום בירושלים, בעת הדיון בבקשת המשטרה להאריך מעצרם של 6 חשודים נוספים, בפרשת השוחד במשרד הרישוי הירושלמי.

נציג המשטרה, מפקח סלומון עמיר אמר: "אנחנו רואים את המקרה הזה בחומרה. שרמן ידע, כי מדובר בנרקומן הישן ליד ההגה וכי רשיון נהיגה עבורו העלול לפגוע באזרחים".

השופט משה רביד, דחה את מתן החלטתו להבוקר.

אחד משישה החשודים היה מנהל משרד הרישוי הירושלמי, יוסף בג'יו, שלגביו נטען, כי הינו חשוד בקבלת שוחד, זיוף ומרמה; בג'יו גם חשוד בקבלת 15 אלף דולר, כהלוואה, מבית־ספר לנהיגה. נציג המשטרה גם הוסיף במתן רשיון נהיגה לתלמידה אשר, לדבריו, לא היתה נוכחת כלל במבחן הנהיגה.

לשמע חשדות אלה נראה בג'יו מחייך לעצמו ומבטל בתנועת ראש את טענות המשטרה. גם פרקליטו עו"ד יאיר גולן – המגן עליו עם עו"ד רוני רבלין – טען, כי לא מדובר בהלוואה כספית, אלא בכספים השייכים לבג'יו: "אלה כספיו. בג'יו, שרצה לעזור לבתו לרכוש דירה, המיר אצל אחד מעובדי בית־הספר לנהיגה, את השקלים בדולרים.

ארבעת החשודים הנוספים, אשר המשטרה ביקשה אתמול להאריך את מעצרם הם: ● הבוחן נסים נאור, חשוד בקבלת שוחד ונפתחו נגדו 6 תיקים. ● הבוחן אברהם הולצמן, חשוד בזיוף טופס לבחינת בתאוריה ובקבלת מתנות מנבחנים. ● הבוחן אברהם עמרי, חשוד בקבלת שוחד, מרמה וזיוף. ● המורה לנהיגה אדוארד משען, חשוד במתן שוחד לסוכן משטרתי.

בינתיים הגישה אתמול פרקליטות המדינה לבית־המשפט המחוזי בירושלים, כתבי אישום נגד שני מורים לנהיגה במחוז ירושלים.

זוכה הקבלן אריה דרייסקל

מאת ברוך מאירי

בית־המשפט העליון זיכה השבוע את הקבלן אריה דרייסקל ממעשה מרמה, לאחר חמש שנים של דיונים משפטיים.

הזיכוי בא בעקבות הודעתו של נציגות פרקליטות המדינה, לירון, אשר מסר במהלך המשפט, כי התביעה מטילה ספק באשמתו של דרייסקל וחברת ר.ד.א. אשר בבעלותו.

המשנה לנשיא בית המשפט העליון, השופטת מרים בן־פורת, ציינה את הגינותו של נציג הפרקליטות. "עמדה זו מקובלת עלינו. לפיכך אנו מבטלים את פסק דינו של בית־המשפט המחוזי ומזכים את שני המערערים (דרייסקל והחברה)".

בית־המשפט העליון גם הורה להחזיר לדרייסקל את הקנס שהוטל על החברה.

דרייסקל הורשע, בספטמבר 1984, בבית־המשפט המחוזי בתל־אביב, על קבלת דבר במרמה. אשר עזר לו, כביכול, לקבל הלוואות מהממשלה בתנאים נוחים.

קופאי ב"אל על" חשוד במעילה

מאת גיל יודילוביץ'

קופאי ב"אל על" חשוד במעילה בכספי החברה. למשטרה הגיעו תלונות רבות על חשדות נגד קופאי מחלקת המטענים, הדרן ג'נאה, בן 33, מחולון. אמדן מודייק של המעילות לא ידוע עדיין.

הדרן ג'נאה הודה, לטענת החוקרים, בחקירתו במשטרה בגניבת שישה צ'קים של החברה והעברתם לחשבונו הפרטי. מדובר בסכום כולל של 5000 שקלים חדשים. בנוסף לזה הוא חשוד, בשורה ארוכה של מעילות כספים מהחברה. כל העבירות התבצעו על־פי החשד בשנת 1985.

הקופאי עבד כשנתיים במחלקת המטענים ב"אל על" בנתב"ג.

שופט בית־משפט השלום ברמלה, אהרון פס, הורה לעצרו לשמונה ימים. אתמול, לאחר חמישה ימי מעצר, הובא החשוד פעם נוספת לבית־המשפט. המשטרה הסכימה לשחררו בערבות. השופט שיחרר את החשוד בערבות של 15 אלף שקלים חדשים. נגד הקופאי הוצא צו עיכוב יציאה מהארץ ודרכונו הופקד במשטרה.

מחפשים חשוד נוסף ברצח ביאזי

מאת ברוך מאירי

בידי המשטרה נמצא עתה חשוד ברצח איש המשטרה ביאזי; עומר פראג בן 22 מכפר סילואן. בן עצרים יחד איתו אמו ואחותו.

משטרת ירושלים מחפשת אחר חשוד נוסף, ברצח רב־סמל אבי ביאזי ז"ל, רכז המודיעין בעיר העתיקה.

אתמול הפיצה המשטרה את תצלומו ופרטיו האישיים של החשוד הנוסף: סופאן בן־חוסני דהאר, מכפר אל־עזריה, ליד ירושלים. הוא בן 23, מבנה גופו רזה, עיניו כהות, שיער ראשו כהה אף הוא. וגובהו 1.70 מ'.

על־פי החשד של המשטרה, היה דהאר במכונית אשר ממנה נורו היריות, אשר שמו בשבוע שעבר קץ לחייו של איש המשטרה הצעיר, ביאזי ז"ל.

נעצר חשוד באחזקת הנשק על הגג

שגרם לפציעת 2 ילדים בבת־ים

שרה פרידמן

משטרת בת־ים, בשיתוף המשטרה הצבאית, עצרה אתמול צעיר, החשוד באחזקת חומרי הלחימה על גג הבית ברחוב אלי כהן בבת־ים, בו נפצעו שני ילדים.

לפני שלושה ימים שיחקו שני נערים בחומרי הנפץ ובכלי הנשק שנמצאו על גג בית ברחוב אלי כהן 16 בבת־ים. בפיצוץ טיל לאו בו שיחקו, נקטעה רגלו של הנער שלומי אייגר.

הנשק וחומר הנפץ נמצאו בתוך מאגר המים המשמש את דיירי הבנין. החשוד שנעצר אתמול, לאחר חקירה מאומצת של המשטרה ומצ"ח, הוא תושב בת־ים בן 23, אינו עבריין ואת הנשק הביא עמו ככל הנראה מהצבא.

היום יובא החשוד בפני שופט להארכת מעצרו.

● במכונות השוחה מנקים את הכתובת נגד הדתיים, שנכתבה על קיר בית יד־לבנים ברעננה, לאחר שכל יתר הנסיונות עלו בתוהו (צילום: אורי קובה)

„של מי המחדל לתת לחולה נפש נשק חם?"

שאל השופט במשפט החייל הג"א שירה בגן ציבורי

מאת ברוך מאירי

"אינני יודע של מי המחדל לתת לחולה נפש נשק חם? אולי צה"ל שגה אך לבסוף תיקן את השגיאה בשחרורו את האיש מהשירות" – קבע אתמול שופט השלום בפתח־תקוה, שלוי מימן, כשגזר את דינו של חייל הג"א, חולה נפש, שירה בנשק שקיבל מצה"ל בגן ציבורי בפתח־תקוה.

האיש ששמו נאסר לפרסום תושב פתח־תקוה, בן 40, נשוי ואב ל־2, אושפז בעבר מספר פעמים בבתי־חולים לחולי נפש. ב־8.6.83 הוא הופקד כשומר בגן הציבורי שמאחורי בית יד־לבנים שבפתח־תקוה, שם היתה אמורה להערך בשעות הערב התכנסות צבאית. אורח בשם דוד ונגרטקי בא לגן עם כלבו. בכתב האישום נגד האיש נטען, כי החייל ירה לעבר הכלב.

רק לאחר שנחקרה תקרית הירי, התברר לשלטונות צה"ל שמדובר בחולה נפש, שהיה מאושפז בעבר.

בעת המשפט טען חולה הנפש שונגרסקי הסית את הכלב לתקוף אותו ואז הוא התגונן וירה בו. הוא גם טען שאסור היה לגייסו לשירות צבאי ולתת לו נשק, מכיוון שהיה מאושפז בעבר.

בגזר הדין ציין השופט, כי מקרה דומה היה בירושלים, אך אז חולה הנפש ירה לעבר אורח תמים והרגו. השופט גזר עליו קנס של 90 ש"ח.

הודעה חשובה לכל ה"פישרים הקטנים"

סבלנות – צעצועי "פישר פרייס" בדרך אליכם!

אמנם מתנצלים. מבצע ה"פישר הקטן" זכה להצלחה מעל ומעבר למצופה. לכן במספר מקומות בהם מוכרים "טפנוקים חדשים" והמהודרים ובנקודות חלוקה במבצע, חסרים צעצועים. אך אל דאגה. משלוח נוסף של עשרות אלפי צעצועים נמצא בדרך מאירופה לישראל ויגיע בשבוע הבא לחנויות. בקרוב, מיגוון חדש של צעצועי "פישר פרייס" במבצע. עקבו אחר הפרסום בעתונים. ובינתיים אתם יכולים להמשיך וליהנות מ"טפנוקים חדשים" המושלמים.

קיבוץ עמיר

Fisher-Price

טפנוקים חדשים

טפנוקים חדשים. טפנוקים מושלמים.

במלאת שנתיים לפטירת יקירנו הבלתי נשכח

גדי דמבינסקי ז"ל

נעלה לקברו ונתייחד עם זכרו ביום א', ל' בשבט 9.2.86 בשעה 15.00 בבית העלמין בקרית־שאול. נפגשים ליד השער.

המשפחה

במוצאי שבת 8.2.86 יתקיים אי"ה ערב זכרון באולם ההרצאות בביה"ח איכילוב בת"א בשעה 19.30. חבריו ומוקירי זכרו מוזמנים.

הקרן להנצחת זכרו של
גדי דמבינסקי ז"ל

אזכרה וגילוי מצבה

לתמר (גרטה) דביר
ולזאב (וצק) דביר

תתקיים בבית העלמין החדש של רמת השרון (צומת מורשה) ביום שישי, כ"ח בשבט תשמ"ו, 7.2.86. נפגשים בשער בית העלמין ב־12.00. תודה לכל מנחמינו.

המשפחה

במלאת שלושים למותו של בננו ואחי היקר

רב"ט ילון יובל ז"ל

שנפל בעת מילוי תפקידו

נעלה לקברו לגילוי מצבה ונתייחד עם זכרו היום, יום חמישי, כ"ז בשבט תשמ"ו, 6.2.86, בשעה 2.30 אחה"צ, בבית הקברות הצבאי בחוף הכרמל. אוטובוס יצא מבית המנוח בשעה 2.00 אחה"צ.
אנו מודים לכל מנחמינו בע"פ ובכתב.

עדנה עמי ויונת יובל

במלאת שנה לפטירת יקירתנו

מרים בן־צבי ז"ל

תתקיים אזכרה ביום ראשון, ל' בשבט תשמ"ו 9.2.86 בשעה 4 אחה"צ בבית העלמין בתל־מונד. ההסעה תצא ממרכז הכפר.

המשפחה
וחברי מושב חרות

במלאת חמש שנים לפטירתו של יקירנו

אליהו (אלי) אבני ז"ל

נעלה לקברו ונתייחד עם זכרו ביום ראשון ל' בשבט תשמ"ו 9.2.86 בשעה 3.00 אחה"צ.

המשפחה

מלאה שנה לפטירתה של אמנו

חיה ארזי ז"ל

ביום שני, 10.2.86 נפקוד את קברה.
נפגשים על יד הבית בשעה 15.00.

המשפחה

ליעקב קצב
והמשפחה האבלה

משתתפים בצערכם הכבד במות אחותכם – אמכם

נג'יה דינאי (קצב) ז"ל

משפחת שהרבני
אשתך בנותיך וחתנך

רשות הגנים הלאומיים

אבלה על מותו של העובד־החבר

מוחמד ג'רבאן ז"ל

עובד הגן הלאומי קיסריה

ושולחת תנחומיה למשפחה

ברוך דיין האמת
אבינו וסבנו היקר איש החסד

ר' אברהם חיים שינבוים

ב"ר יעקב צבי אליעזר הכהן ז"ל
נתבקש בשיבה טובה לישיבה של מעלה

ההלוויה תצא היום, יום חמישי, כ"ז בשבט תשמ"ו 6.2.86 בשעה 1.30 אחה"צ מבית ההלוויות העירוני ברח' דפנה 5 ת"א ותעבור דרך בית הכנסת "מתנה דך" רח' ברדיצ'בסקי 3 תל־אביב, לבית העלמין בהר הזיתים ירושלים.
נפגשים בשעה 3.30 אחה"צ במגרש החניה שליד מלון אינטרקונטיננטל, ירושלים.

השרויים באבל:
משה ורחל שינבוים, ניו־יורק
שושנה ושרגא לב
אלישע ופנינה שינבוים
נכדיו וניניו

לשבח אופיר
ומשפחתו

תנחומינו הכנים באבלכם על מות

האב ז"ל

נשר מפעלי מלט ישראליים בע"מ
ההנהלה והעובדים

לשבח אופיר

משתתפים בכאבך ובאבלך הכבד על מות

אביך ז"ל

בית איסכור

לחברנו
שבח אופיר

איתך באבלך
על מות

אביך ז"ל

בית צינורות
המזרח התיכון בע"מ

לשבח אופיר ומשפחתו

משתתפים בצערך במות

אביך ז"ל

הנהלת אלכור בע"מ
והיו"ר ז. יוברט

לישראל זינגרביץ

השתתפותנו הכנה באבלך הכבד
על מות אמך

הרבנית אלטע נחמה זינגרביץ ע"ה

יהודית ודוד יפה
רחל ואלי וייס
מלכה ושלמה לוי

חיה הרכבי

לבית שטמפפר
איננה

הלווייתה תערך היום, יום חמישי כ"ז בשבט תשמ"ו 6.2.86 בשעה 2.00 אחה"צ בבית הקברות הישן ברחוב טרומפלדור.

בניה וכלתה: יהושפט, מרים ונועם
והמשפחה

אנו אבלים על פטירת יקירתנו וחברתנו

רחל נגב

מראשוני בוני מושב באר־טוביה

הלוויה תצא מבית העם בבאר־טוביה ביום שישי, כ"ח בשבט תשמ"ו, 7.2.86, בשעה 13.00.

המשפחה
וחברי מושב באר־טוביה

בצער רב אנו מודיעים על פטירתה של יקירתנו אצילת הנפש

חיה שורץ ע"ה

בת ר' אברהם יהודה ז"ל מלודז'
הלוויה התקיימה ביום רביעי, כ"ו בשבט תשמ"ו (5.2.86), בבית העלמין בחולון.

המתאבלים
אחיה: יעקב שורץ
וכל בני משפחתו

ליוסקה ובנו קוך

תנחומים באבלכם הכבד במות האם

פנינה (פפי) ז"ל

צביה ובנצי קרני וב"ב
שרות המטייל תור־בוס
קרני קוך
ההנהלה וכל העובדים

ליוסקה ובנו קוך

אתכם בצערכם על מות

האם

עשירה ומיכאל נחמה
מייק ביט סוכנות לביטוח

למשפחת לוי

משתתפים בצערכם הכבד
על מותה בטרם עת של

מרים לוי ז"ל

אגודת מתיישבי נחל חברון
מייסדי מיתר

ברוך דיין האמת
בצער רב אנו מודיעים על פטירתה בשיבה טובה של יקירתנו

אסתר גוטפריד (אלברכט) ע"ה

הלוויה תצא היום, יום חמישי, כ"ז בשבט תשמ"ו, 6.2.86, בשעה 1 אחה"צ, מבית הלוויות העירוני, רח' דפנה 5, תל־אביב, לבית העלמין בנחלת־יצחק.

המאבלים
אחותה: מלכה בירנבוים
משפחת פוטשר
משפחות וקסלר, פינקוס, אלברכט
ניניה וכל המשפחה

יושבים שבעה בבית אחותה מלכה בירנבוים לוחמי הגיטאות 27, פתח־תקוה.

בצער רב אנו מודיעים על פטירת יקירנו

אריה (לייבוש) לובלינר

הלוויה תצא היום, יום חמישי, כ"ז בשבט תשמ"ו, 6.2.86, בשעה 1.30 אחה"צ מבית הלוויות העירוני רח' דפנה 5 תל־אביב, לבית העלמין בקרית שאול.
אוטובוס יועמד לרשות המלווים.

האבלים:
בתו: לאה גולדפרב
בתו וחתנה: זהבה וארנסט מונדי
אחיו וגיסתו: ויקטור ורוזה לובלינר
אחיותיו: הדסה ולאה וב"ב
נכדיו: דני סלויה וב"ב
ניניו: דודי, נפי ובנימין

אבלים על מותו בשיבה טובה של יקירנו

חיים צוקרמן

הלוויה תתקיים היום, יום חמישי, כ"ז בשבט תשמ"ו 6.2.86 בשעה 1 אחה"צ בבית העלמין "הדרום" בגבול חולון – בת־ים.
תחבורה תצא בשעה 12 בצהרים מבית המנוח מסמטת נס ציונה 3 ת"א.

אבנר צוק וב"ב
רינה מאור וב"ב
יצחק צוקרמן וב"ב
אברהם צוקרמן וב"ב

בצער רב אנו מודיעים על פטירת יקירתנו

אסתר קהתי

ההלוויה תתקיים בבית העלמין בסביון, ביום השישי, כ"ח בשבט תשמ"ו (7.2.86) בשעה 12.00 בצהרים.
אוטובוס יעמוד לרשות המלווים בכפר אז"ר ליד בית משפחת קהתי, בשעה 11.30.

המשפחה המתאבלת

לשבח אופיר
אתך באבלך במות האב
מנחם אפשטיין ז"ל
מפעלי פלדה
מאוחדים בע"מ

אנו משתתפים באבלה הכבד של

חיה גנדלמן
ומשפחתה

בהילקחה ללא עת של

ביאנה

טבע ההנהלה והעובדים

קבלת מודעות משפחתיות
עד שעה 24.00
בטלפון 03-439111.

כתיבה במכונה
בשיטה עיוורת
תלמדו ב־12 שעות
בבי"ס למסחר
"רימון"
ת"א, רח' דיזנגוף 85, ☎ 281985

לשושנה מנדלסון וב"ב

אתכם באבלכם על פטירת יקירכם

האב ז"ל

פיוניר קונקריט (ישראל) בע"מ
מחצבות פיוניר (ישראל) חברה בע"מ
ההנהלה והעובדים

קבלת מודעות
24 שעות
בדחוף
מודעות
משפחתיות דחופות
וכל יתר סוגי המודעות ל
מעריב
הלוח החדש
מתקבלות
24 שעות ביממה
ב' דחוף דיזנגוף
רח' דיזנגוף 118
(מול כסית)
טל. 246363
239952

משטרת ישראל מחלקת התחבורה

משתתפת בצערה של משפחת
רייכל
על מות בנה

רונן רייכל ז"ל

בעת מילוי תפקידו בצה"ל

הננו מודיעים בצער רב על פטירתה של יקירתנו

חוה סימון

הלוויה תצא היום, יום חמישי כ"ז בשבט תשמ"ו 6.2.86 בשעה 13.00 מבית הלוויות העירוני, רח' דפנה 5 לבית העלמין "הדרום" בחולון.
מסע הלוויה יגיע בשעה 14.00 לשער הדרום.

אבלים:
בעלה: יעקב סימון
בנה: יעקב קליין
בתה: שולמית גליקמן
בנה: צבי סימון
הנכדים וכל בני המשפחה

יקירנו

צבי (גרישה) בורטמן

איננו

הלוויה תתקיים היום, יום חמישי, כ"ז בשבט תשמ"ו, 6.2.86, בשעה 13.00, בבית העלמין החדש בכפר סמיר, חיפה.

המתאבלים:
אשתו: מגי
בנו ותתנו: אורלי ואפרים
קרסניצקי וב"ב
בתו וחתנה: גילי והרי פרד וב"ב
וכל בני המשפחה

אנו מודיעים בצער על פטירת חברתנו

רבקה סגל

מראשוני המושב

הלוויה תצא היום, יום חמישי כ"ז בשבט תשמ"ו 6.2.86 בשעה 14.00 מבית הכנסת לבית העלמין המקומי.

מושב בלפוריה

בצער רב וביגון קודר אנו מודיעים על פטירת יקירתנו

אסתר דיאמנט ז"ל

הלוויה תתקיים היום, יום חמישי, כ"ז בשבט תשמ"ו, 6.2.86, בשעה 1.30 אחה"צ בבית העלמין בכפר סמיר חיפה.
התהלוכה תצא בשעה 1.00 מבית המנוחה ברחוב שלום עליכם 3, נוה שאנן, חיפה.

המשפחה המתאבלת

בצער רב אנו מודיעים על פטירתה של אמנו וסבתנו היקרה

לאה ברקאי

לבית מינקוביץ

הלוויה תצא היום, יום ה', כ"ז בשבט תשמ"ו 6.2.86 בשעה 15.00 מרחבת בית העם בגבעת-חן.

האבלים משפחות:
ברקאי, אהלי ומושב גבעת-חן

הננו מודיעים בצער על פטירתה של

אלפרידה הופמן

שנפטרה בשיבה טובה

תובא למנוחות היום, יום חמישי 6.2.86 בשעה 15.00 בקבוץ שריד.

המשפחה וקבוץ שריד

על

משה ניומן

שהלך לעולמו

אבלים:
אשתו: ברטה רות הריס-ניומן
משפחות: בן-פורת, הריס, ניומן
נא להמנע מביקורי תנחומים

לחיים ויינר

משתתפים בצערך במות

אמך ז"ל

דיירי הבית
רבינא 11 רמת-אביב

בצער רב אנו מודיעים על פטירתו של בעלי, אבינו וסבנו היקר

סיני (סטניסלב) רוזן

הלוויה תתקיים היום, יום חמישי, כ"ז בשבט תשמ"ו 6.2.86 בשעה 12 בצהרים בבית העלמין "הדרום" בגבול חולון – בת-ים.
נפגשים ליד השער הראשי.

המשפחה המתאבלת

אנו מודיעים בצער רב על פטירתו ללא עת של יקירנו

אברהם שני (שטייר)

פרטים על מועד הלוויה בטלפונים 235117-03, 235524-03, 9711168-03, 9712533-03.

האבלים
אשתו: צפורה
בתו: ליאורה
בתו וחתנה: נאוה ומיקי ברוכשטיין

אנו מודיעים בצער על פטירתה של אמנו היקרה

אסתר פלדמן

הלוויה תתקיים ביום שישי, כ"ח בשבט תשמ"ו (7.2.86), בבית העלמין בכפר סמיר בחיפה.
על מועד הלוויה נא להתקשר לטלפונים 244297-04, 226322-02.

בניה: מאיר, עודד, עמוס ואברהם פלדמן
ובני משפחותיהם

בצער רב אנו מודיעים על פטירתו של בעלי, אבינו וסבנו היקר

חנוך פיטליס

הלוויה תתקיים היום, יום חמישי, כ"ז בשבט תשמ"ו 6.2.86 בשעה 2 בבית העלמין בהרצליה רחוב פינסקר.

המשפחה האבלה

בצער רב וביגון קודר אנו מודיעים על פטירתה לאחר מחלה קשה של אשתי, אמנו וסבתנו האהובה

רינה טבנקין

הלוויה תתקיים היום, יום חמישי, כ"ז בשבט תשמ"ו 6.2.86 בשעה 3 אחה"צ בבית העלמין כפר סמיר בחיפה.
נפגשים ליד השער הראשי.

המשפחה

אנו מודיעים בצער על מות יקירתנו

יוטה מלאכי ז"ל

(לבית וולגמוט)

הלוויה התקיימה אתמול, יום רביעי, כ"ו בשבט תשמ"ו, 6.2.86, בלילה בכפר מימון.

אחותה: הני פרלמן
מכבי 9 רעננה
בנה, כלותיה, נכדיה והניניה

למשפחות מלאכי וכפר מימון
קבוץ סעד וקבוץ חולתה

משתתפים באבלכם על מות

יוטה מלאכי ז"ל

בית חולתה

על יקירתנו

ריטה רוזנפרב

שאיננה

אבלים:
בתה: מרים שרון וב"ב
אחיה: צבי נכטיגל וב"ב

הלוויה תתקיים היום, יום חמישי, כ"ז בשבט תשמ"ו, 6.2.86. על שעת הלוויה נא להתקשר לטל' 819584-02

לנח אוקריניץ

משתתפים באבלך על מות אחותך

צפירה עזריה

מעריב מחלקת ההפצה

אבלים על מותו של עובדנו הנאמן

אריה לוין ז"ל

ומשתתפים בצער המשפחה

בית סטימצקי

לנחמה ואברהם זיידלר
לניצה, שרה וחגית

משתתפים בצערכן במות

ציפי ז"ל

בית אשדות יעקב אחוד

מינהל המחקר החקלאי
מרכז וולקני, בית-דגן

משתתף באבלו של
זכריה גלעדי
על פטירת

האב

עובדי המכון להנדסה חקלאית

מינהל המחקר החקלאי
מרכז וולקני, בית-דגן
משתתף באבלו של
ד"ר אודי קונשניר
על פטירת

האב

המחלקה לפלחה
עובדי המכון לגידולי-שדה

לגבריאל באך

תנחומינו הכנים בהלקח ממך

אביך ז"ל

י. א. מיטווך ובניו בע"מ
ההנהלה וחבר העובדים

למשפחת ביאלקין ודדור

איתכם באבלכם הכבד על מות יקירכם

בנימין ביאלקין ז"ל

מושב עין עירון

לחברנו לעבודה
אודי ביאלקין

אתך באבלך הכבד על מות

אביך ז"ל

"מקורות" חברת מים בע"מ
חבל הצפון
ההנהלה והעובדים

אנו משתתפים בצערו של חברנו
מר יצחק קליין
עם פטירתו של

אביו ז"ל

המחלקה לאימונולוגיה
בית הספר לרפואה, ירושלים

בעלי, אבינו וסבנו היקר

יעקב (ג'ימס) ססובר

הסוכן הקונסולרי של ארה"ב בחיפה

הלך מאתנו

פרטים בדבר מועד הלוויה 672176-04

השרויים באבל כבד

רעייתו: לני ססובר
בנו: יורם ורטה ססובר וב"ב
בנו: גדי ורותי ססובר וב"ב
בתו: כרמלה וסם גיל וב"ב
בנו: רפי וגלית ססובר

מייסד חברתנו ומנהלה
עד יומו האחרון

יעקב (ג'ימס) ססובר

איננו

תנחומינו לבני המשפחה
על האבידה הגדולה

עובדי י. ססובר בע"מ

הננו אבלים על פטירתו של
מנהלנו היקר ממייסדי המגורות

יעקב (ג'ימס) ססובר

ומביעים השתתפותנו באבל המשפחה

ההנהלה וצוות העובדים
ממגורות חיפה בע"מ

בצער רב וביגון קודר אנו מודיעים על פטירת אשתי, אמנו וסבתנו היקרה

גולדה (זהבה) אהרנברג ז"ל

בת ר' יוסף יהודה ז"ל

הלוויה התקיימה אתמול, יום רביעי, כ"ו בשבט תשמ"ו 5.2.86
יושבים שבעה בבית המנוחה, רח' טביוב 10א', מול רח' בצרון 4 תל-אביב.

המשפחה המתאבלת

חלפה שנה למות אהובנו

דוד מנפרד נוסבאום

נתייחד עם זכרו ביום ראשון, ל' בשבט תשמ"ו, 9.2.86, בשעה 16.00, בבית העלמין בחולון.

נפגשים ליד השער הראשי.

המשפחה

קבלת מודעות 24 שעות בדחף
מודעות משפחתיות דחופות
אל יתר סניפי ההודעות ל
מעריב
הבוקר
מתקבלות 24 שעות ביממה ב"דחף" דיזנגוף
רח' דיזנגוף 118 (מול כסית)
טל. 246363 239952

יומן מעריב

היירוט

אין ספק שישראל צריכה, אפילו איננה רשאית על פי הלשון היבשה של החוק הבינלאומי, לשמור בידיה חופש פעולה נגד טרוריסטים – גם אם הדבר כרוך ביירוט מטוס אזרחי.

עד כאן העקרון, אבל מעבר לכך ישנה השאלה של הביצוע וישנם אספקטים הישימים למקרה אחד ואינם תופסים במקרה אחר. ישנה גם שאלת הסיכון והסתכנות והיא צריכה לשחק תפקיד מרכזי במערכת השיקולים.

קל יותר לבחון את יירוט המטוס דווקא משום שנכשל. אילו הצליח ובאמת היה נמצא בתוכו אחד מרבי המרצחים, איש לא היה בא לישראל בטענות. כיוון שנכשל צריך לבדוק מדוע. אם המודיעין שהיה בידי המבצעים היה המודיעין הטוב ביותר האפשרי, הרי ששיטה זו של יירוט מטוסים אינה טובה. אם היתה תקלה במודיעין ובמקרה הבא יהיה בסיכון גדול יותר שאכן ייתפס אחד המבוקשים, אין להירתע מנסיון חוזר.

דבר אחד לא צריך להרתיע אותנו: הטענה שזו פעולה פיראטית ומנוגדת לחוק. כל זמן שלא פגענו בחפים מפשע, רק עיכבנו אותם; כל זמן שאנו מתמודדים נגד טרור שאין לו שום כבוד לחוק אלא כאשר זה משרת את מטרותיו – אפשר לדחות טענה זו.

צריך להמשיך לפעול נגד הטרור, ביחוד נגד מנהיגיו, בכל הדרכים, אבל בעיקר בתושייה ובמקוריות. יירוט המטוס היה בתחילתו דרך כזו, אבל לקראת הפעם הבאה, אם תהיה כזו, צריך לוודא שתהיה הצלחה גם אם לפני הפעם הבאה לא רק יגנו אותנו באו"ם אלא גם יגמלו לנו באורח מכאיב יותר.

הפתרון לא בכנסת

שוב הפילה הכנסת את הצעת־החוק „מיהו יהודי" – אך לפי המסורת הלא כל כך טובה של הסיעות הדתיות יישנה המחזה הבלתי־רצוני. כך ירבו לדבר על העניין, אך בלי לקרוב לפתרון כלשהו.

הסוגייה היא קשה ומורכבת מאוד. ודאי שגם בנושא זה קיימים שיקולים פוליטיים, אבל הם אינם היחידים ולא המכריעים. המחלוקת ביסודה היא עניינית. קיימים חילוקי־דעות הבלתי־גישות בין רבנים ואנשי־הגות יהודיים, שעד היום לא הצליחו לגשר על פני התהומות. ספק רב אם הכנסת היא הזירה המתאימה לבירור העניין על כל מרכיביו למען מציאת לפתרון. זוהי זירה נוחה להתגוששות ולא לפתרון בעיות עקרוניות סבוכות.

כאשר עלתה השאלה לראשונה בתקופת בן גוריון הוא פנה אל רבנים ואנשי־רוח בישראל ובעולם היהודי וביקש מהם לחוות דעתם עליה. באחרונה העלה ראש הממשלה שמעון פרס רעיון דומה. חילופי דעות לגופו של עניין לאחר התעמקות בו ותוך הסתמכות על המקורות ועל מציאות ימינו אולי יביאו לקירוב לבבות ואולי גם ייווצר בסיס להידברות.

אם רוצים באמת למצוא תשובה מוסכמת על דעת רוב העם לשאלת „מיהו יהודי" – ולא להפוך אותה לכדור משחק פוליטי – נראה לנו, שצריך לקבל את הרעיון של ראש הממשלה. הנושא הזה יש לו נגיעה לכל העם היהודי ולפני שהכנסת תכריע דינה מן הדין שאנשי־רוח, הבקיאים ביהדות לגווניה, ללא מחוייבויות פוליטיות קואליציוניות, יחוו את דעתם עליו.

חירויות הפרט

אם פעל ראש עיריית הרצליה, אלי לנדאו, על פי חוק כאשר מנע ממקבלי מס־הכנסה לערוך ביקורות בכבישי עירו – יבדוק היועץ המשפטי לממשלה. אם פעל על פי הדין ו/או על פי רוחו ליבו של הרוב – כבר הביע הציבור המגלה התלהבות למעשה.

אי־אפשר להתעלם, שלטונות המס גם אינם צריכים להתעלם, מן התגובה הציבורית הקשה לשיטה החדשה הזו של תפיסת מעלימי הכנסות וסרבני מס על ידי עיכובם בכבישים. אין לנו ספק שצודקים אנשי המיסוי בטענתם כי שיטה זו יעילה יותר מאחרות. אבל כפי שעם ישראל מצא דרכים להתחמק מתשלום מס, הוא ימצא גם דרכים לא להיתפס בכבישים. מעלימי מס, יכולים – למשל – לרשום את כלי הרכב על שמות כל מיני יצורים וחברות.

שיטה טובה יותר תהיה לדרוש ממחדשי רשיונות רכב ונהיגה או ממוכרי וקוני רכב להוכיח בעת העברת הבעלות וחידוש הרשיון כי אין להם חובות למס־הכנסה.

אבל זו לא השאלה העיקרית. הנקודה אותה חשף מר לנדאו בדרכיו המקוריות היא זו של חירויות הפרט במדינת ישראל. כמה, מתי ועד איפה מותר לשלטון לטרטר את האזרחים, אפילו הם סוררים וממרים. התשובה פשוטה: מותר לטרטר אותם רבות אבל לעשות זאת במסגרת מכובדת ותוך הבטחה כי מי שבסדר לא יטורטר.

העובדה שמר לנדאו הבריח את אחת הרשויות השלטוניות לחשוב מחדש על מה שהיא עושה בתחום זה ואולי להביא לתשומת ליבה של הביורוקרטיה שיש גם אזרחים במדינת ישראל – ראויה להערכה. אם יתברר אחר כך שפעל למען מטרה טובה בדרך לא טובה, לא צריך להסס לגנות אותו על כך ואם יש צורך גם להעניש, שכן מר לנדאו צריך להיות מוכן גם לסבול למען עקרונותיו.

מעריב
המו"ל: הוצאת מודיעין בע"מ
בית דפוס „מעריב" בע"מ

עורך: עידו דיסנצ'יק
סגן עורך: יובל אליצור
סגן עורך: לוי יצחק הירושלמי
ראש מערכת המוספים: יעקב ארז
ראש מערכת החדשות: אברהם תירוש

יו"ר מועצת המנהלים: עובד בן עמ"י
מנכ"ל: אמיר דודזון
מנכ"ל: שמעון הפץ

עזריאל קרליבך – מייסד העורך 1948-1956
אריה דיסנצ'יק – עורך ראשי 1956-1974
שלום רוזנפלד – עורך ראשי 1974-1980
שמואל שניצר – עורך ראשי 1980-1985

(C) כל הזכויות שמורות ל„מעריב"

לוי יצחק הירושלמי

הסגנון הוא החברה?

גם אלופים במאויימים. אזרחים – דווקא שאלה שאינם משרתים בצבא, אך רוצים לפעול גם בתוכו כדי "לעשות נפשות ליהדות" ולהחזיר בתשובה לנבשירים – הוסיפו לרשימת המאויימים שלהם גם אלוף בצה"ל. הם שומרים על אלמוניותם, אך המאויים חשוף: אלוף מתן וילנאי סיפר, שקיבל מכתבים אנונימיים, בהם איימו עליו, האשימוהו בהפרעה למיבצע החזרה בתשובה וכינו אותו נאצי ואנטישמי.

לפנינו שתי תופעות המורות: תופעה ראשונה – הסגנון הפרוע, הבאר־בארי, שנוקטים אנשים וחוגים משכבות שונות בחברה שלנו, בצורה גלויה ובצורה אנונימית. תופעה שנייה – „מלחמת־הקודש" שמנהלים „המחזירים בתשובה" בכל מקום ובכל האמצעים.

התופעה הראשונה קנתה לה שביתה כמעט בכל החוגים והיא מכה שורשים גם בקרב צעירים. אלה שמצייתים כתובות־נאצה נגד דתיים על קירות בתים ברעננה, ובכללם מועדון „בני עקיבא", הם חוליגאנים כמו אלה שכתבו מכתבים אנונימיים לאלוף מתן וילנאי. ודאי שאין לכנות אדם כמתן וילנאי בשם „נאצי", אך אין גם לשקץ יהודים דתיים, החיים על־פי אמונתם ודרכם, בכלל (ואני יודע להבחין בין כל ביטוי של גנאי לבין השימוש במלת־הנאצה הנוראה ביותר בקרב יהודים). תופעה זו מעידה לא רק על פשיטת־רגל חינוכית, אלא גם על אקלים מדעל, אנטי־אנושי ואנטי־דמוקראטי, בחברתנו.

החוק אינו יכול להעלים עין מכתבי דברי־הנאצה והודעותיו חייבות להוציא אותם מאלמוניותם ולהעמידם לדין. כאן הדרושה נמרצת – ומייד.

התופעה השנייה מעוגנת בקרב ציבור מוגדר מאוד בתוך המחנה החרדי, אך מקבלת עידוד. במפורש ובמרומז, גם מחוגים אחרים. „בעלי תשובה" אינם גילוי של הזמן הזה. מאז ומתמיד היו כאלה. השוני הוא בכך: בעבר היו אנשים מגיעים למעמד של „בעל תשובה" מתוך חיפושים ולבטים אישיים. החיבוטים, כמו המעבר מחירות לקבלת עול מצוות, היו תוויות ומעשים של אדם בינו לבינו ובינו לבין קונו. בעל־התשובה היה מצטנע ולא הוצג כסמל וכמופת. קבלת עול מצוות היתה כרוכה בוויתורים קשים, ודאי שלא היתה מקנה שום זכויות, ודאי־שבוודאי לא זכויות־יתר. אותם בעלי־תשובה מעולם לא הופיעו ברבים כמטיפי מוסר וכמוכיחים בשער – וכל פירסום היה מהם והלאה. הצניעות, הענוה, התכנסות בתוך ד' אמותיהם – אלה איפיינו אותם. בימינו – החוזר בתשובה תופס מייד מקום אצל כותל המזרח ומשמש מאור הדור.

החזרה־בתשובה חדלה להיות עניין של חשבון־נפש של אדם בינו לבינו, בינו לבין השוכן במרום, אלא נהפכה לתנועה. שהיא כוחנית אולי יותר מרוחנית. לגבי רוב החוזרים־בתשובה כרוך צעד זה לא רק בהמרת חילוניות בחרדיות, אלא גם בהמרת חילוניות בלא־ציונות, באי־ציונות, או באנטי־ציונות. אין ספק, כי התנועה הזאת היא היום בין הגורמים המשפיעים ביותר על הקצנה בעולם החרדי והיא נותנת אותותיה גם בעולם הדתי־הציוני.

את היצירות הנפלאות של הציונות־הדתית היא ישיבת־ההסדר, הממזגת בטחון ישראל וקיומה בדרך הרוח והכוח. בישיבת־ההסדר משרתים בצבא ולומדים תורה. התנועה הציונית־דתית ראתה בישיבת־ההסדר את התפארת־שבתפארת. בזמן האחרון חל פיחות במעמד ישיבת־ההסדר. הגיעו דברים לידי כך, ששני הרבנים הראשיים לישראל, הרב אברהם שפירא, והראשון־לציון, הרב מרדכי אליהו, כבר מהוססים לגבי העדפת ישיבת־ההסדר ונותנים ביטוי גלוי לכך.

על שולחני מונחים שני מכתבים של לשכת הרבנים הראשיים.

במכתב אחד, בחתימת זלמן קורסנר, עוזר אישי של הרב הראשי אברהם שפירא, נאמר: „נתבקשתי על ידי כבוד הרב הראשי לישראל להשיבך על שאלתך באם להמשיך וללמוד בישיבה גבוהה, או שמצווה ללכת להסדר? ראשית, אין לשמוע מה שאומרים בשם הרבנים הראשיים לישראל, אלא לברר ישירות, כמו שעשית במכתבך. שנית, פשיטא ששניהם חשובים ויקרים, אולם בכל שמרבים בתורה – עדיף".

במכתב השני, החתום בידי הרב אליהו בן דהן, עוזר אישי של הראשון לציון הרב מרדכי אליהו, נאמר: „קיבלנו את מכתבך אל כב' הראשל"צ ובו שאלתך בענין לומדי התורה השירות בצבא. כב' הראשל"צ הורני להשיבך, שכל מי שיכול להמשיך וללמוד תורה ודאי שעדיף. לימוד זה מגן על עם ישראל אף יותר משירות בצבא".

אני משפשף עיני ושואל עצמי: האם מדובר ברבני „העדה החרדית", או „אגודת ישראל", או כאלה הם גם שני הרבנים הראשיים לישראל? האם לדעת הרבנים הראשיים מותר גם – בשם ולמען לימוד התורה – לכתוב לאלוף מתן וילנאי בלשון איומים ובנוסח חוליגאני? האם אין חשש, שהנוקטים דרך בארבארית ישאבו עידוד מעמדתם הספקנית של הרבנים הראשיים אפילו לגבי ישיבות־הסדר?

הסגנון הוא האדם. על אחת כמה וכמה שהסגנון הוא החברה. והאדם והחברה, המשתקפים בסגנון האלים נוסח רעננה והמשוקץ נוסח האיומים על האלוף וילנאי, מעידים על הידרדרות מוסרית, רעיונית ואנושית, העלולה לסחוף את כולנו אל תוך התהום.

עידו דיסנצ'יק

ושוב העתון אשם

לאחר פרסום מסקנות ועדת החקירה בענין בריחת צבי גור מכלא איילון התראיין בגלי צה"ל ד"ר מרדכי ורטהיימר, לשעבר נציב שירות בתי הסוהר. מדבריו השתמעה ביקורת על יורשו בתפקיד, רפי סויסה, ועל שר המשטרה, חיים בר־לב. הרקע לדברים – קביעת ועדת החקירה כי צבי גור הורשה לעבוד מחוץ לחומות הכלא עוד בתקופה שד"ר ורטהיימר היה נציב.

יש להדגיש מייד: בשום מקום לא נאמר, שד"ר ורטהיימר ידע על כך או נתן אישור לכך. ביקורתו של ד"ר ורטהיימר על יורשו ועל השר, שעדיין ממונה עליו (ורטהיימר עוד לא פרש משירות בתי הסוהר ומוסיף ליהנות מתנאים של נציב) עוררו את משרד המשטרה להגיב ואת העיתונים לראיין את ורטהיימר. ב„מעריב" פורסם כי הוא אמר, שבר־לב וסויסה משקרים, מסלפים ביודעין עובדות וסוטים מן האמת העובדתית.

שר־המשטרה הוא ג'נטלמן גיזעי. כאשר הוא „מתפרע" ומחפש מלה קיצונית אין הוא מצליח למצוא משהו חריף יותר מ„לכל הרוחות". באחרונה הוא מפגין רגישות רבה לדיוק במסירת עובדות ובפגישה סגורה „מרח" את ראשי העיתונות בארץ על דיווחים מעוותים, שפגעו, לדעתו ללא שום הצדקה, בממלא־מקום ראש־הממשלה יצחק שמיר, בשר־התעשייה והמסחר אריאל שרון ובסגן־שר־הבטחון מיכאל דקל.

בר־לב אינו שש לאמר לשקרן שהוא שקרן. יש לו ניסוחים עדינים יותר. קל וחומר כאשר אומרים שקרן על מי שאינו כזה, ואם אומרים זאת בנוכחות בולט בעיתון ובפרט עליו – הדבר מקומם אותו.

וכך, כאשר צוטט ד"ר ורטהיימר כמי שאומר על סויסה ועל בר־לב שהם שקרנים, ביקש בר־לב שהדברים יתוקנו. גם אנחנו חשבנו, שצריך לתקן אותם, אם אינם נכונים. ציפינו אפילו, שד"ר ורטהיימר יחזור בו מטענותיו אלה. עכשיו התברר לנו כי ד"ר ורטהיימר אינו חוזר בו מן הדברים שאמר על בר־לב וסויסה לגופו של ענין, אבל טוען כי לא השתמש במלה שקר, שכן אין זה סגנונו.

עד עתה מתחמק ורטהיימר מנסיונותיו של בר־לב להוכיח לו באותות ובמופתים, בתעודות, בדו"חות ובמסמכים, שאיש לא האשים את ורטהיימר באחריות כלשהי לבריחת צבי גור מן הכלא. בענין הזה חלוק השר עם ורטהיימר, הטוען כי בר־לב וסויסה אכן הטילו האשמות כאלה כלפיו בכמה הודעותיות במסגרת התבטאויות בכלי התקשורת האלקטרוניים.

התוצאה הנוכחית של הוויכוח הזה בין ורטהיימר לבר־לב וסויסה היא, שהעיתונות שוב אשמה. בר־לב מבקש, בצדק מבחינתו, שנחזור בנו מן הטענה, שהוא שקרן. אנחנו לא טענו ולכן קשה לנו לחזור בנו. אנחנו ציטטנו את ורטהיימר, האומר עתה שלא נקט לשון בוטה, אם כי אינו חוזר בו מן הדברים עצמם. לטענתו, המלים שקרים, סילוף וסטייה מן האמת אינם דבריו אלא פרשנות, שכתב „מעריב" נתן לדברים שלו.

אם אלה היו פני הדברים – ניחא. אולם ורטהיימר אמר אותם דברים, למעט המלה „שקרים", גם לדובר משרד־המשטרה, נחום מגרל, בשיחת טלפון בין השניים ביום הפרסום. כך דיווח הדובר בפגישת בירור שהתקיימה באחרונה.

אין אנו רוצים להכריע במחלוקת העניינית בין בר־לב לבין ורטהיימר. לדעתנו, על סמך שיחות שניהלנו עם שני הצדדים, היא ניתנת ליישוב בהודעה משותפת, שתנקה את השולחן ואת האווירה. אבל ובש"ם.

עם זאת, יש לנו בעייה והיא, שאנחנו שותפים במחלוקת מתוך שמילאנו את חובתנו הציבורית והמקצועית לדווח מה חושבים ואומרים אנשים במעמדם ובתפקידים על בריחת צבי גור מן הכלא.

לא השתכנענו מטענת ורטהיימר כי אמר את כל הדברים שצוטטו מפיו, למעט השימוש בשמות התואר שקר, סילוף וסטייה. אחרי הכל, אין זו שאלה של סגנון אלא של מהות. ומבחינה מהותית אם טענותיו מבוססות, הרי שבר־לב וסויסה אומנם שיקרו.

כיוון שאין אנו יכולים להכריע במחלוקת לא נותר לנו אלא להצטער על שבמהלך עבודה עיתונאית מסודרת ונכונה היטעו אותנו וגרמו לנו לומר, שמר בר־לב שיקר. ברגע זה עול ההוכחה הוא על מר ורטהיימר. מר בר־לב שיכנע אותנו, שאי־אפשר לומר „שקר" על אף לא אחד מן הדברים שאמר בהקשר זה. עד שלא יבוררו הפרטים לאשורם בין הניצים לא נוכל גם אנו לדעת אם אנו מתנצלים במקום ד"ר ורטהיימר או שאין מקום לשום צער התנצלות.

מעריב

עמוס גלבוע

המידע שחסר

הפרטים המדוייקים על יירוט המטוס הלובי עוד אינם ידועים, אך כבר נמצאו כאלה שידעו להגדיר את המיבצע ככשלון מודיעיני מונומנטלי, וכי ישנה תחושה של אכזבה מאי־ההצלחה. ומטבעה של אכזבה שהיא מרפה ידיים ומעוררת אי־עשייה. אין דבר חמור מזה. בכל מיבצע מסובך, גלוי כסמוי, אין שום בטחון של 100 אחוז כי ההצלחה מובטחת. כל ההכנות והצעדים מכוונים להבטיח הצלחה, אך תמיד, תמיד, זה שצריך לקבל את ההחלטה ולאשר את הביצוע יודע, שמשהו עלול להשתבש. דואגים להסב את תשומת־לבו לאי־הוודאות הקיימת, ולו הקטנה ביותר, והוא כמחליט (או כמה מחליטים) נוטל על עצמו את האחריות ואת הסיכון. כמו בכל דבר, הקריטריונים להחלטה הם בעיקרם שניים:

● מידת הנחיצות שבביצוע הפעולה, לעומת הסיכון והמחיר הכרוך בעצם ביצועה.

● מידת ההישגיות והרווחים אם הפעולה הצליחה, לעומת ההפסדים אם הפעולה נכשלה.

אין אנו תוקפים, למשל, בסיסי מחבלים בסוריה (וישנם רבים כאלה) משום שהמחיר הכרוך בכך עלול לעלות בחיי אדם, והתוצאה של הסתבכות ישירה עם סוריה אינה שקולה כנגד הריגת כמה מחבלים.

מה עמד על כף המאזניים של מקבל ההחלטות במקרה של מטוס המנהלים הלובי? מצד אחד, כפי שמסתבר במערב, היעד היה „שמן" מאין כמוהו – אחמד ג'יבריל. אך לפני זמן לא רב סחט מאתנו ג'יבריל, בדרכים הנבזיות ביותר, את שחרורם של למעלה מ־1000 מחבלים, שידי רבים מהם מגואלים בדם ישראלי, תמורת שחרור 3 חיילים ישראלים. הוא אולי הקיצוני והמסוכן ביותר מבין כל ראשי המחבלים. יש לנו איתו חשבון־דמים ארוך. משמעות תפיסתו והבאתו לישראל היתה כבירה: מכה לטרור, מכה מוחצת לארגונו והמחשה נחרצת כי ידה הארוכה והנוקמת של ישראל משיגה, ותשיג, את רבי המרצחים הפלשתינאים.

מצד שני, הסיכון שבעצם יירוט המטוס הוא נמוך מאוד ואינו כרוך באבידות אפשריות.

שלישית, והיה וג'יבריל לא יימצא במטוס מסיבה כלשהי, הנזק הצפוי מתוצאות היירוט הוא נסבל עשרת מונים בהתחשב בהישג הצפוי של לכידת ג'יבריל.

אילו הם המשמעויות הלקחים המרכזיים של יירוט המטוס?

בתחום המודיעיני: בצד החיובי המוחש כי אנו יודעים על תנועות המחבלים ועוקבים אחריהן. יסודו וראשיתו של כל המיבצע הוא במודיעין שהיה ברשותנו, ולא בהעדר מודיעין דווקא. בצד השלילי היתה כנראה חסרה חוליה אחרונה וחיונית – האישור הסופי כי ג'יבריל אכן עלה על המטוס. נוטים ליחס לנו כוח מאגי עליון ומצפים מאתנו שלמות מוחלטת. המציאות אינה בדיוק כזו: היא מורכבת ביותר ואפורה מאוד. צריך גם לזכור, שהמטוס המריא מטריפולי, בירת לוב, ולא מאיזו שהיא ארץ אירופית או ממצרים, למשל. אני מניח, בלי לדעת, שהאמריקנים יכלו לוודא, שאבו־עבאס אכן עלה על המטוס, שהטיסו לתוניס, לפני שהוליכו ליירוטו בעקבות חטיפת האניה „אכילה לאורו".

תחום המלחמה בטרור: המוחש כי בצד ההתקפי אין אנו רק מפציצים במטוסים, אלא גם פועלים בשיטות מתוחכמות נגד ראשי המחבלים.

בתחום ההרתעתי: ראשי המחבלים יפחדו יותר, יהיו לחוצים יותר ו„יתעסקו יותר עם עצמם" לאבטחת חייהם. האם פירוש הדבר, שבשל כך יקשה עליהם בעתיד לפגוע בהם? לאו דווקא. יצר לב האדם רע מנעוריו.

בתחום קבלת ההחלטות: היתה כאן העזה מסויימת, שבלעדיה לא נוכל להמשיך להילחם כראוי במחבלים. הלקחים הטכניים מן המיבצע בוודאי יופקו. צריך לקוות, ויותר מכך, שכפי עם הבאה לא יוכל אחד כמו ג'ורג' חבש להגיד בפומבי: „ברגע האחרון לא עליתי למטוס".

אמנון דותן

נסיעות ושתיקות

האירוע הזה היה ראוי לסיקור תקשורתי רחב, אך לא זכה לכך משום שלא הבטיח כנראה „אש, הפגנות ותמרות־עשן", כמו אלה שהיו מצפון לקיבוץ מעלה־החמישה, כאשר קומץ יהודים ופלשתינים תומכי אש"ף ערכו נטיעות־עקירות־נטיעות־מחאה נגד „הסיירת הירוקה", בחלקה שכבר הוגדרה אדמת־מדינה ובתחום הקו הירוק.

בכ"ז בשבט יזמה תנועת „הדרך לשלום" – המקיימת זה למעלה משלוש שנים דיאלוג עם פלשתינים, שבסיסו הכרה, מו"מ ישיר ושלילת הטרור – נטיעת חורשת זיתים משותפת משני צידי הקו הירוק. החלקה שאותרה היתה שייכת בצידה הישראלי לקיבוץ שומריה שבנגב ובצידה הערבי לכפר אל־בורג', כשהקו הירוק עובר בתווך. לטקס נקבצו ובאו למעלה ממאה ישראלים ומספר דומה של ערבים תושבי יו"ש. מתנועת „הדרך לשלום" נשאו דברים שניאור קפלביץ' מקיבוץ שפיים ועזרא דלומי מקיבוץ ראש־הנקרה. שניהם העלו על נס את אומץ־הלב והנחישות הדרך של פלשתינים חברי „התנועה הדמוקראטית לשלום", המוכנים להתייצב, למרות איומי אש"ף, ולומר: „כן לשלום, כן למו"מ ולא לטרור".

מן הצד הפלשתיני דיברו חברי „התנועה הדמוקראטית לשלום", המהנדס מוחמד נאצר והכורה מוסא דרביא מחברון, שראו באירוע ציון־דרך לעידוד הגורמים המתונים בשני העמים ופעילות, החייבת להתרחב כדי ליצור תנופה הידברות בדרך לשלום. הם הצביעו על כך, שרוב תושבי השטחים מעוניינים בהסדר של פשרה, תוך קריאה למלך ירדן להמשיך במאמצי השלום ובתביעה מישראל להכריז, שאין בכוונתה לספח את השטחים, כאמצעי לעידוד התארגנותם של המתונים בשטחים.

אהרן ידלין, מזכ"ל התק"ם, שנטל חלק באירוע, הצהיר על תמיכת התנועה הקיבוצית ביוזמה המשותפת ליהודים וערבים והביע את הערכתו לכך, שישנם פלשתינים הגאים על זהותם, נאמנים לעמם ויחד עם זאת נכונים להכיר במדינת ישראל ולקלקל את הטרור. הוא אמר, שגם אם שלום – כמו מלחמות – נעשה לרוב על־ידי המדינאים, הרי שאפשר הוא יפרוץ מלמטה, מן היחסים והפגישות בין בני־אדם, באורח בלתי־אמצעי, בביקורים הדדיים, בדיאלוג ובאירועים כדוגמת הנטיעות המשותפות.

היתה שם התרגשות והתרוממות־רוח של אנשים, שלשם שינוי לא רק מדברים אלא גם מקשיבים. היה כאן אירוע נדיר – גם אם אינך מסכים עם כל תוכנו – אך התקשורת שהוזמנה נעדרה ופשוט שתקה. מן הסתם, היתה זאת שתיקה, שמעלה כמה סימני שאלה ואולי גם כמה סימני קריאה: לאן נעלמו לפתע הכתבים הזרים לענייני שטחים? מדוע, למשל, כל צירוף של „הוועד לסולידאריות עם ביר־זית", המונה קומץ אנשים ספורים, ראוי לתשומת־לב תקשורתית ואילו תנועה כ„דרך לשלום", המצליחה לקבץ סביב פעולותיה מאות אנשים והמתמידה ביצירת במה להידברות ישראלית־פלשתינית – איננה ראויה לאיזכור? קודם דואגים להתעלם, להרים ולהסתיר ואחר־כך באים ומספרים לך, שהכל אש"ף, שאין דבר כזה „פלשתינים מתונים", ואם אתה בכל זאת פוגש ב„חיה" כזאת, או אומרים לך, שזה לא נחשב: כי זה „קווילינגים", כי זה בוגדים.

ובקיצור: מי שאינו נמנה על אסכולת האף־שעל נוסח „פלשתין השלימה" ואינו אוחז בקאלאשניקוב אינו אותנטי.

ועוד יספרו לך, שלבד מן ה„עובדה" שהם „קווילינגים", הם גם מיעוט ולפיכך אין הם גוף מייצג. לנוכח זאת אני תמה כיצד, למשל, חנא סניורה – המייצג לכל היותר את עתונו „אל־פג'ר" – שאינו יומון ואינו אוסף סביבו תמיכה ציבורית בולטת (לבד מעראפאת, כמובן), אינו נכלל בקטגוריה של מיעוט אלא דווקא בקטגוריה של הרוב. מדוע? הלא תושבי השטחים לא הכריעו כך.

ואולם מעבר לכך, גם אם נניח שפלשתינים מתונים ותומכי ירדן הם מיעוט, האם זו סיבה שלא להידבר עימם? בל נשכח, שגם את סאדאת כינו בעולם הערבי „בוגד" וגם הוא היה שרוי בבדידות מזהרת כאשר עשרים ושתיים מדינות ערביות החרימוהו.

תנועת „הדרך לשלום" קיימת ופועלת, אך למולה מתייצבת שתיקתם של אמצעי התקשורת – מעצבי דעת הקהל. האם תנועת „הדרך לשלום" מעודדת דיאלוג ישראלי־פלשתיני? מהי בכלל תנועה זו – מה מטרותיה ומהן פעולותיה? האם אתה תומך בה או סולד ממנה? על שאלות אלה יכול אדם לענות אך ורק כאשר זכותו הדמוקראטית ממומשת ומובא לפניו דיווח ערכי. לולא זאת, נותר כך הרושם כי סוג חדש של דוגמטיות וקיצוניות השתרשו בחיינו התקשורתיים – שבמסגרתו אם אתה לא כהנא מצד אחד או רצ האש"ף מצד שני, או פשוט אין לך מקום בתודעת הציבור.

300 איש

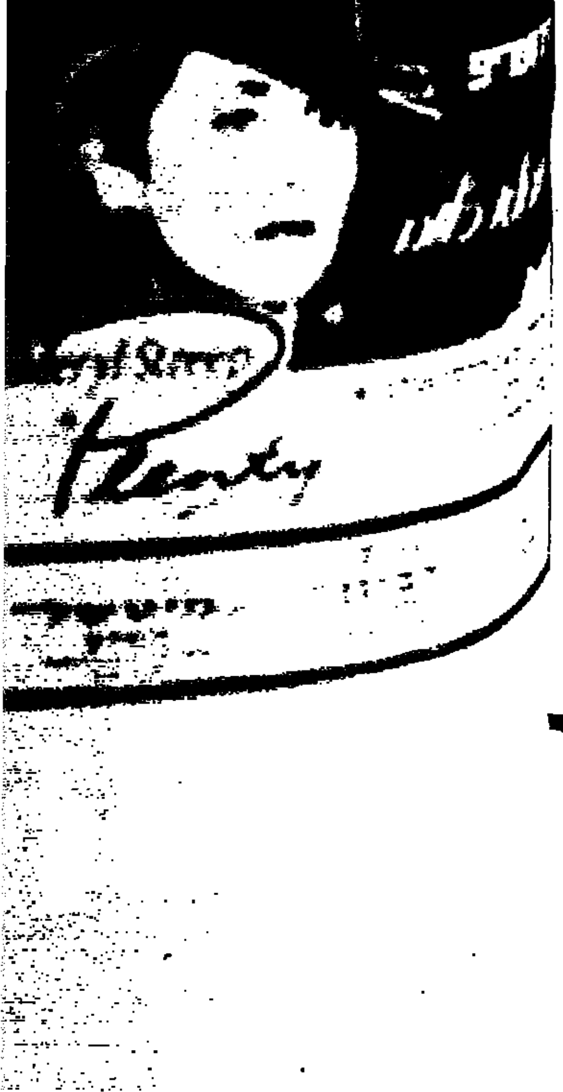

פינג פונג

שאלות לשגריר ישראל לשעבר במצרים
ח"כ אליהו בן־אלישר,
על עונש המוות שהוטל על יוסף טחן

לבקש רחמים

אתה חושב שצריך לעזור לו?

אני חושב שכל מי שיכול לעשות משהו, חייב לעשות זאת. אמנם, אסור לאזרח זר להתערב בהליכים משפטיים של ארץ אחרת. אם, למשל, היו גוזרים עליו מאסר עולם באמת לא הייתי מתערב. אבל כשמדובר בעונש מוות – חובה עלינו לעזור ולבקש עליו רחמים. שימירו את זה במאסר כלשהו.

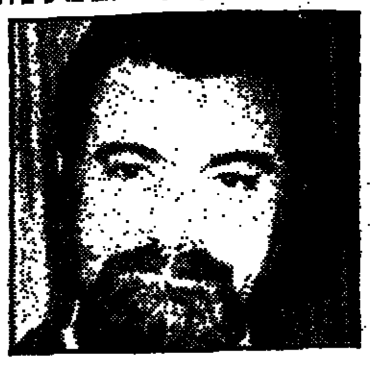

אתה תנצל את קשריך במצרים כדי לעזור?

מה שאוכל – אעשה, וגם מדינת־ישראל חייבת לעשות כל מה שהיא יכולה. אני רוצה להבהיר, שלדעתי סחר בהרואין הוא פשע מתועב שמעטים המתועבים ממנו, אבל בכל זאת צריך לזכור שמדובר פה באזרח ישראלי.

גזר הדין הזה יזיק ליחסי ישראל־מצרים?

בטח שהוא לא־יוסיף להם. יחד עם זה, עונש מוות קיים במצרים וגם בעבר הטילו עונשים כאלה על עבירות סמים. אסור לשכוח זאת.

זה לא קצת מוזר שעל הרוצח מראס־בורקה הטילו רק מאסר עולם?

אם אני אענה על זה, זו תהיה התערבות במערכת המשפט המצרית ואני לא רוצה לעשות זאת.

מי מטעם המדינה צריך לעזור?

אני משוכנע שמשרד־החוץ יעשה את המוטל עליו. צריך להתחיל מהדרג הקונסולרי ומשם להגיע אפילו עד ממלא־מקום ראש הממשלה ועד ראש הממשלה בכבודו ובעצמו.

וייצמן?

כל אחד שיכול. וייצמן, אבן, נבון – אף אחד לא פסול בענין זה.

עמנואל רוזן

משה עמירב

להציל חיי 300 איש

זה חמש שנים נמצא היקף תאונות הדרכים ומספר הנפגעים בהן בירידה. בשנת 1985 רשמה ישראל הישג חשוב במלחמה בקטל בדרכים: מספר ההרוגים באותה שנה היה הנמוך ביותר זה כ־20 שנה. זו השנה השניה שהצלחנו לרדת אל מתחת לקו 400 ההרוגים, לעומת 500, 600 ואפילו 700 הרוגים בשנה בשנים קודמות. האם הצלחנו לבלום את מכת תאונות הדרכים בישראל והאם תימשך מגמת הירידה בתאונות?

אפשר להשיב בחיוב: הצלחנו לבלום את גלי תאונות הדרכים. ב־5 השנים האחרונות הסכנו חייהם של כ־1000 אזרחים.

זה כמה שנים נמצאת המלחמה בתאונות בתנופה: „התוכנית המערכתית", שהכין המינהל לבטיחות בדרכים, עיקרה הטיפול בגורם האנושי. שותפים לה כל הגופים והיא מתבצעת בהיקף חסר־תקדים. שני יעדיה הם: הפחתת התאונות של הולכי־רגל והתאונות העירוניות (בשני הנושאים ההפחתה היא בשיעורים של 15%־20%).

בתחום הגורם האנושי עשתה ישראל יותר מכל מדינה מערבית אחרת בשנים האחרונות. די אם נציין את הרחבת החינוך לבטיחות לכל בתי־הספר היסודיים, הכפלת ההסברה ברדיו ובטלוויזיה, המיבצעים הציבוריים בנוסח „עבור את הקיץ בשלום" או „הכן את ריכבך לחורף" והכפלת האכיפה המשטרתית. כל זה הביא למודעות ציבורית חסרת תקדים ולירידה נמשכת מדי שנה בתאונות.

מנתונים שפירסם באחרונה האו"ם עולה כי ישראל ויפן הן שתי המדינות שהצליחו ביותר בעשור האחרון במלחמתן בתאונות: יפן צימצמה את מספר ההרוגים ב־34.6% וישראל ב־44.2%. בשאר המדינות שיעורי השיפור נעים בין 10% ל־20%.

בשנים האחרונות ירד מספר התאונות השנתי הממוצע בישראל מ־15,000 בסוף שנות ה־70 ל־13,000 בשנים האחרונות וזאת למרות שצי הרכב בארץ גדל בחומש האחרון בשיעור חסר תקדים (מ־500,000 מכוניות ל־800,000 ביום).

אולם שביעות־רצון וניצחות ממגמת השנים האחרונות היא מסוכנת ביותר: בהיקף הגידול של צי הרכב בישראל (כ־50,0000 מכוניות מדי שנה) וכמות הנסיעות (כ־14 מיליארד ק"מ ב־1985 לעומת 13 מיליארד ב־1984) עלולים סכרי הבטיחות, שבנינו בשנים האחרונות, להתגלות כסכרי חול שבירים, ושוב נחזור להיקף התאונות והנפגעים שהיה בשנים הקודמות. יש לפעול איפוא בדחיפות בשלושה תחומים: הרחבת „הכבישים האדומים", הקמת משטרת תנועה והנהגת תוכנה של הגירת תגודת בטיחות גם בעיר.

כבישים הם הגורם העיקר מבחינת המשאבים – סלילת קילומטר אחד להרחבת „כביש אדום" עולה כ־600,000 דולר. ההצעה שהולכת בנושא זה השנה היתה איטית מדי. אומנם, התוספת בסך 15 מיליון דולר, עליה החליטה באחרונה הממשלה, תקדים את סיום העבודה מ־10 שנים ל־5 שנים, אך עדיין יש לזכור כי ב־200 ק"מ אלה, המהווים 5% בלבד מכלל הכבישים הבינעירוניים בארץ, נהרגים מדי שנה כ־25% מכלל ההרוגים בתאונות.

אשר לנוכחות הגוק בכבישים – בשנים האחרונות אומנם הגבירה המשטרה את נוכחותה בכבישים, אך אין בכך די: יש להפוך את יחידות התנועה ל„משטרת תנועה" ולהוסיף כ־500 שוטרים למעטך, המונה כיום כ־1000 איש בלבד.

המרכיב השלישי, החיוני לדעתי, הוא גם השנוי ביותר במחלוקת: הגירת תגודת בטיחות גם בתוך הערים. כל המחקרים וכל המומחים, ללא יוצא מן הכלל, מעידים שהנהגת חובה זו תחסוך בין 5% ל־10% בנפגעים בתוך הערים.

את שלושת היעדים האלה אפשר להשיג בתוך שנה אחת. מבחינה תקציבית מדובר בקידום תקציבים קיימים ממילא ובתוספת של כ־60 מיליון דולר. מבחינה כלכלית תביא ההשקעה בצמצום התאונות להסכון של רבע מיליארד דולר למשק בעשור הקרוב. מבחינת הנפגעים יחסוך הדבר כ־60 הרוגים וכ־1200 פצועים בשנה, כלומר, 600 הרוגים, 12,000 פצועים בעשור הקרוב.

בתוך שנתיים־שלוש נוכל להביא את ישראל אל מתחת לקו 300 ההרוגים בשנה. הדבר הוא בר־ביצוע ותלוי רק בנו.

(המחבר הוא המנהל הפורש של המינהל לבטיחות בדרכים)

יבנאל – „תחום מושב"?

מר שמואל שניצר תקף במאמרו „ועכשיו – תחום מושב לדתיים" („מעריב", 28.1.86) את יבנאל, על סירוב בה למגורי קהילה חרדית בתוכה, והגדירתו: סרוב שהוא כפגיעה במגילת העצמאות. הוא מציע לנו להידבר עם החרדים. מאיפה הוא לקח את הבטחון, שההידברות היא הפתרון? האם לאור הנסיון וההצלחה שיש לכך בארץ?

ביתנו ביבנאל הוא גם אורח חיינו. וזה אורח חיים שמתקיים כבר למעלה מ־80 שנה. דור המייסדים ואנחנו וילדינו, בחרנו בחיים שלווים ביבנאל, מושבה שהיא סמל להתיישבות הראשונים, כיבוש הארץ תכות גדולה עומדת לה בשל כך, בתולדות הישוב. אנו ממשיכים זאת מתוך אהבת העם והארץ ואין זו „גזענות", שברצוננו לשמור על אורח חיינו הקיים. איש לא יכפה עלינו שינוי.

אין אנו מתנגדים לאדם שיגור בתוכנו, בגלל דתו או השקפת עולמו, אלא מתנגדים לרצון לכפות עצמו עלינו, בניגוד לרצוננו.

יבנאל — מירה קמחי

*

חיכיתי לכך, שהשתנות הנאורה תביע את מורת רוחה מהתנהגותם של תושבי יבנאל.

והנה שמחתי מאד, שמר שניצר כתב בדיוק את מה שמרגישים רבים מתושבי הארץ. אילו דבר כזה היה קורה במדינה כלשהי, היו צועקים, בצדק אנטישמים! ואצלנו – אני מסמיקה מבושה, שתנהגות כזו אפשרית בתוכנו, כמאה העשרים!

זכור לי מקרה דומה, פחות בוטה. כאשר הוקמה העיר ערד, היה בצוות הוקמה קו, בועדת האכלוס, שיש לבדוק בשבע עינים – שמא הלילה מבקשים אנשים דתיים להתיישב בעיר החדשה. נכון, זה לא היה רשמי, אבל לפי הדים שהילכו אז בין תושבים רבים, כזו היתה מהמגמה הברורה. ואמנם כמה שנים הצליחו בכך: העיר החדשה בארץ־ישראל המתחדשת היתה במשך כמה שנים שוממה מיהודות. אבל כיום יש קהילה נאה מאוד, פעילה בכל תחומי החיים. יש מוסדות חינוך וקול תורה נשמע. מי מפסיד מכך? הרבה תושבים שאני מכירה אישית, דוקא שמחים ואומרים בגלוי ומי בחצי פה: „טוב שילדינו ילמדו קצת יהדות, ישראליות הם ינקים ממילא".

אלון שבות — מרים מאיר

*

מרשה אני לעצמי להתפלא ביותר, שמר שמואל שניצר אינו גר בסמוך לאותן השכונות החרדיות בירושלים. כן אני משערת, שאיננו מרבה להודקק לאותן מתחנות האוטובוס השרופות של ביתר מדינת־ישראל, או שמעולם לא ספג מטח של אבנים על מכוניתו בדרכו הביתה בכביש רמות בשבת. אם אכן כך הוא הדבר, אין זה מפליא שמרשה הוא לעצמו להיות טולראנטי על חשבונם של תושבי יבנאל, המסרבים להפוך את ישובם ל„מאה שערים" בגירסה חדשה.

נוח לו למר שניצר, להתעלם מהכתובה אמיתית הקיימת בפועל בין דתיים לחרדים. עם הראשונים היו תמיד לציבור החופשי, יחסי שכנות יפים, ועימם, איש איננו מביע סירוב לגור. הם גם אלו המהים את מרביתם של שומרי המצוות בעם ישראל. האחרונים לעומת זאת, הם אלה המסרבים לאפשר לזולתם לחיות בשכונתם לפי דרכם, אם ברוב ואם במיעוט, ונגד אלה יצא הקצף.

מר שניצר אינו יכול להאשים סותר, שחנותו נפרצה ו/או הוצתה, רק משום שנמכרים בה מוצרים שאינם כשרים בעיני שכניו, או רופא שמכוניתו נרגמת בדרכו לבית"ח, רק משום שהוא בעיניהם „מחלל שבת", או אשה המכונה „פרוצה" בפיהם, רק משום שלבושה אינו צנוע־דיו בעיניהם. לכל אלה יש תקדימים ודוגמאות למכביר בשנים האחרונות, והם ילכו ויגברו, אם הצבור החופשי יוסיף להעלים עין מזכויותיו ולעסוק בסכולסטיקה, במקום בהגנה על הדמוקרטיה, הסובלנות וחכויות הרוב במדינת ישראל.

עומר — ד"ר צביה מלר

הזקנים „מצילים את המצב"

יש לי הרגשה שאני חיה בתקופת תוהו ובוהו – אלא שלא לפני בריאת העולם, כי אם לפני סופו...

האם כל הממשלה, ביחד עם ראשה, איבדו את השכל הישר? את הרגש האנושי? האם מדינתנו קיימת אך ורק הודות לזקנים, נכים, חולים חולשים? האם רק אלה מקיימים את האוצר שלנו?

כדי להציל את המצב, לחסל את האינפלציה ולתקן את הכלכלה שנהרסה – החליטה ממשלתנו לקצץ מהתמיכה בזקנים, שבלאו־הכי חיים בקשי, להתנכל לרפואה הציבורית ועוד מיני גזירות, הפוגעות בחלשים...

אני שואלת את חברי הכנסת ושרי הממשלה: האם אינכם יודעים שאצלנו ישנם בעלי יכולת, אוגרי הון שחור, קבוצה גדולה של משפחות עשירות מאד, אנשים שאינם מבינים מצוקה מהי – מדוע אינכם לוקחים מהם כדי להציל את המצב? איך אתם יכולים לישון בשקט, לאחר שראיתם בטלוויזיה, תמונות זוועתיות של זקנים החיים בתנאים גרועים מכלבים? איך זה לא איכפת לכם שכתי־חולים מתמוטטים?

גרנטולוגים, הפסיקו את עבודתכם! חבל על הטירחה שלכם! אתם רוצים להאריך חיי אדם? והרי הממשלה דואגת לקצר חיי האזרח וכזה היא דווקא מצליחה...

תל־אביב — רחל מורדיאן

הגימלה נשחקת

בימים אלה מרבים לדבר ולדוש במצב הכלכלי הירוד של מקבלי הגימלאות, נוכח רצונו של משרד האוצר להטיל מס על קצבת הבטוח הלאומי.

ואכן, מדובר במאות אלפים אשר פרשו מעבודתם אחרי שנות עבודה מרובות, חלקם מקבלים פנסיה תקציבית, הם עובדי המדינה, רשויות מקומיות ועוד, וחלקם מקבלים את הגימלאות דרך קרנות הפנסיה השונות.

אלה וגם אלה מקבלים את שיעור הקצבה לפי שנות עבודתם בפועל. אחוזי הפנסיה נקבעים לפי המשכורת האחרונה, ובזה הם חייבים להסתפק לכל אורך חייהם. פרט לתוספת יוקר זעומה, אינם זוכים לזחילת שכר, לתוספת־ותק, לקידום בדרגה וכל מיני הטבות שמקבלים השכירים במשק. כאן מקור העול הגדול והעיוות כלפי הפנסיונר בזהו, או זה העתיד לפרוש אי פעם.

עובד, אחרי 35 שנות עבודה, אמנם מקבל 70% ממשכורתו, אבל במשך השנים נשחקת הפנסיה שלו, בהשוואה עם נושא המשרה המכהן עכשיו בתפקידו. הפנסיה נשחקת ומצטמצמת לכדי 50% בלבד והוא הדין ביחס לכל רבדי השכר השונים. למה רגשו הרוחות דווקא סביב הטלת מס על קצבת הבטוח הלאומי? הרי מכאיב ביותר לפנסיונר, היא שחיקת הפנסיה בכללותה! בזה צריך לייחד את עיקר המאבק של הנזעקים ואינם נענים.

בת־ים — ש. אבימל

פירצה לגונבי הדעת

הסופר עמוס עוז, שהוא הדעתה מכבס מועדון הסופרים „פאן" (ראה „מעריב", 24/1/86) גילה להפתעתו את חוסר האיזון וההגינות של רבים מעמיתיו, לגבי בעיית ארץ־ישראל. אכן קיימת אנטישמיות חדשה – מחופשת בתור אנטי־ציונות – והפעם לאו־דוקא מצד ימין.

אצל רבים וטובים אצלנו טרם הובן דבר פשוט: מתנהלת נגדנו מלחמת התשה פוליטית־דיעותית וזאת בשיטות מתוחכמות ביותר. אצלנו כמעט ולא יודעים להשיב מלחמה בשטח זה, הסברתנו לקויה ביותר – במידה והיא קיימת בכלל. הפירצה (בהסברה) קוראת לגנב – כלומר לגונבי הדעת.

רחובות — פריץ מורא

ביקור פרובוקטיבי

ביום ד', 29.1.86 ראינו בטלוויזיה את ביקורים של ארבעה חברים מתנועת ר"ץ בחברון.

לא יכולתי להתאפק מלחשוב, האם לאותם חברי כנסת חשוב יותר פירסומם האישי ועניין מפלגתם, מאשר טובת עמם והבטחון השקט בשטחים?

חברי כנסת מר"ץ לקחו לעצמם את התפקיד האופוזיציוני של מפלגה מהשטחים, המיוצגת בכנסת. הביקור היה פרובוקטיבי, מולול ברגשות היהודים. הוא היה עלבון לציבור היהודי ולמפקדי צה"ל במקום.

האם אין גבול למצב המסוכן והמבוזה, שאנשים מסוימים יכולים לגרום למדינה?

פתח־תקוה — נ. כהן

מה פסלה הצנזורה

בכתבה מאת עידית שמגר במדור „ערב ערב" („מעריב", 3.2.86), נמסר בשמו של מפיץ הסרט „המאהב", מר דני דימבורט כי „הצנזורה הודיעה כי היא מתנגדת לאו דווקא לקטע המסוים (של מציגת אהבה בין גבר מבוגר לקטינה), שאותו הוא היה מוכן להוציא, אלא לעצם הרעיון של סיפור אהבה בין מבוגר לקטינה".

ברצוני לקבוע כי שום הודעה כזאת לא נמסרה למר דימבורט על ידי המועצה לבקורת סרטים ומחזות.

אין זו הפעם הראשונה שעל־ידי הפצת שמועות על איסור „צפוי" של סרט וכו', משתמשים מפיקים ומפיצי סרטים ב„צנזורה" כאמצעי פרסומת, אבל מסופקני אם אמנם צריכה העתונות לתת יד לשימוש לרעה זה, בה. והרי יכלה סופרת „מעריב" – ואף היתה צריכה – „להרים טלפון" אל המועצה לבקורת סרטים ומחזות ולשמוע מה בפיה – למרות הפיתוי הגדול לתקוף את ה„צנזורה".

ירושלים — יהושע יוסטמן, יו"ר המועצה לבקורת סרטים ומחזות

ביקורת מוזרה

אמנם תפקידו של מבקר מוסיקה לבקר, אבל הדבר צריך להעשות בצורה תרבותית. איני חושב שאפשר לומר זאת על כתבה של גב' גוטמן בדיבצי שהופיעה בעתונכם בתאריך 20.1.

איני רוצה לכתוב על כל חילוקי הדעות בינינו אודות הקונצרט הנ"ל. זכותו של כל אחד לאהוב או לא, מוסיקה מסויימת או ביצוע מסויים. אבל כאשר פוסלים מישהו בגלל היותו קיבוצניק הזכב, זו ביקורת מוסיקלית?

קיבוץ יקום — יצחק רנן

לא „משלחת מנופחת"

ב„מעריב" מיום 4.2.86 פורסמה ידיעה תחת הכותרת „תריסר אנשי טלוויזיה יסקרו משחקי מכסיקו". בידיעה עצמה נאמר בין השאר: „מקור במחלקת הספורט של הטלוויזיה טען, כי תריסר עובדים זו משלחת מנופחת מאין כמוה, ובזבוז כספי ציבור שערורייתי".

פרסום זה על פניו, הוא מגמתי ולכאורה עלול להשפיל את עובדי הרשות בעיני הבריות, לעשותם מטרה לשנאה ולבוז.

כתבכם הנכבד מסתמך על מקור אנונימי, כאשר הוא שם בפיו האשמות חסרות שחר, המדברות על „בזבוז שערורייתי של כספי ציבור". הוא גם נמנע מלקבל את תגובת הרשות.

משחקי גמר הגביע העולמי בכדורגל יתקיימו השנה במכסיקו במגרשים רבים, שהמרחקים ביניהם עצומים, ואין כל דמיון בין בעיות ההפקה שם, לבין הבעיות שהיו למשל, בספרד לפני ארבע שנים, כאשר רוב המשחקים החשובים רוכזו ברדיוס מצומצם. שנית, למרות המשימה הלוגיסטית המסובכת, נעשה מאמץ גדול לעמוד בה בהוצאות המינימליות, ודי אם נזכיר את העובדה שמשלחת הבי.בי.סי. למשל, מונה יותר ממאה איש. גודל המשלחת הישראלית, שנועדה לשרת מלבד הטלוויזיה בעברית, גם את הטלוויזיה בערבית והרדיו בעברית ובערבית, טרם נקבע סופית, אך הוא לא יעלה על 14.

אי לכך, המדובר הוא לא ב„משלחת מנופחת", אלא בריווח לא מאוזן.

ירדנה הראל, הוברת רשות השידור

„לדבי מותר"...

אשתקד שילמתי עבור „זכות שימוש" בתא דואר – 1,400 שקל. הסכום הנדרש לשנת 1986, הוא 13 ש"ח.

בעל מכולת, יצרן או נותן שירותים, אינו רשאי להעלות את המחיר, כמעט פי 10; ולממשלה מותר?

חולון — ק. הבלר

● תיקון

● בידיעה שנתפרסמה בעתוננו ב־29 בינואר, נאמר בטעות כי הפרופסור אנטוניו פראגיה הוא פרופסור בטכניון. הוא פרש לגימלאות לפני למעלה משנתיים ואינו קשור עוד במוסד.

שימו לב בכורה עולמית מהיום יום חמישי 6.2

„שרון" תל־אביב | „רון" ירושלים | „אורה" חיפה | „רינה" חולון
למבוגרים מגיל 16

משרד החינוך והתרבות
האגף לתרבות ולאמנות
בקרית־האמנים הבין־לאומית בפריז
קיימים מספר מקומות לאמנים ישראליים לשנת 1987
קרית־האמנים משמשת מקום מגורים ויצירה לאמנים בתחומי האמנויות הפלסטיות והמוסיקה ממדינות שונות לתקופה של 6 חודשים.
הוצאות הנסיעה למקום, שכר הדירה והמחיה חלים על המעונינים.
טפסי בקשה ומידע ניתן לקבל לפונים בכתב למשרד החינוך־והתרבות, רחוב הל־חי 3 תל־אביב 64334.
טפסי הבקשה צריכים להגיע אלינו חזרה עד ה־2.5.86

שבוע 7
„גת" תל־אביב | „רב־גן" רמת־גן | „מיטשל" ירושלים

מועדון מטיילי מעריב
חופשת פורים לפנויים/ות
פרטים מלאים בקרוב
„מועדון מטיילי מעריב", טל' 03־439207

צפויה עליה במחירי הדירות!!!
היום הזמן לקנות דירה!!!
ראה מבחר אתרים במוסף מיוחד
ב„סופשבוע" בתאריך 7.2.

אם ברצונך לתרום למלחמה במחלת האיידס,
קנה את המקסי תקליטון
„לשם כך יש חברים"
בביצועם של
סטיבי וונדר, אלטון ג'והן, דיאון וורוויק וגלדיס נייט
כל ההכנסות יתרמו למלחמה באיידס.
מעל גבי תקליטי הד־ארצי

שוטרים צבאיים שדדו ערבי שלא שילם ,דמי שימוש' לטנדר צבאי

החשודים שהיו בחוף תל ברוך תבעו ממנו כסף עבור השכרת רכבם „לכמה דקות עם פרוצה" ★ כשסירב – היכו אותו וגנבו ממנו 400 שקלים חדשים

מאת אלי דנון

שלושה חיילים מהמשטרה הצבאית העוסקים בלכידת עריקים, היכו ושדדו אתמול פנות בוקר צעיר ערבי בחוף תל ברוך.

שלושת החיילים, שניים בשירות סדיר ואיש מילואים, הגיעו בשעה 2 לפנות בוקר לחוף תל ברוך בטנדר פיוז צבאי.

לרכבם של השלושה ניגש צעיר ערבי שביקש מהם את הרכב כדי להתייחד בו כמה דקות עם פרוצה. החיילים נענו לבקשתו אך כאשר שב אליהם לאחר שהיה מספר דקות עם הפרוצה, הם תבעו ממנו „דמי שימוש" לרכב.

הצעיר הערבי סירב ואז התנפלו עליו שלושת החיילים, היכו אותו ושדדו ממנו 400 שקלים חדשים.

הצעיר המוכה והחבול התלונן על הפרשה במשטרה וכעבור שעות ספורות עצרו ניידות של משטרת יפו את החיילים החשודים.

השלושה הועברו למשטרה הצבאית החוקרת (מצ"ח).

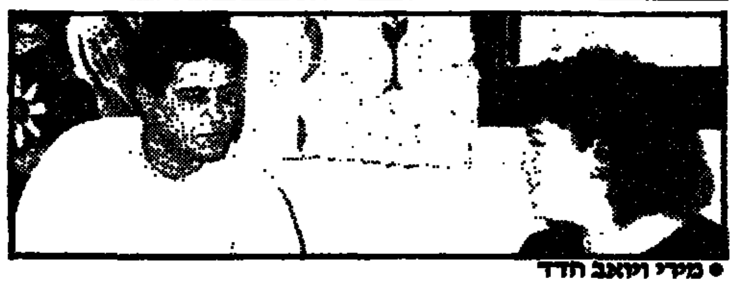

• מירי ויואב הדד

פורצים ,ג'נטלמנים' איימו 3 שעות על זוג צעיר מכפר־סבא

מאת תלמה פרדיד

שלוש שעות היו מירי ויואב הדד, בני 25 ו־26, מכפר־סבא, כפותים אתמול בלילה וסמרטוטים תחובים בפיהם. שודדים, שפרצו לדירתם איימו עליהם באקדח ובסכין ודרשו: „הכסף או החיים". בתום שעות האימה עזבו שני האלמונים רעולי הפנים את הדירה ובידם 50 שקלים חדשים, שעון, טבעת ושרשרת – לא יקרים במיוחד.

מירי, נכת צה"ל, הנמצאת בחודש הרביעי להריונה סיפרה אתמול נרגשת: „ב־12.30 בלילה כבר ישנו. דפקו בדלת ושאלתי: מי זה? השיבו: משטרה. שאלתי: מה אתם רוצים? וקול השיב: השכן שלכם התקשר ואמר שפרצו לכם את המכונית'. העירותי את בעלי ופתחתי. מולי היו שני אנשים רעולי פנים, עטופים במעילים ומכובעי גרב ובידם אקדח וסכין. הם דחפו אותי לתוך הבית. צעקו שנשכב על המיטה ולא נוציא מילה. הפכו את בעלי כשפניו למיטה והכניסו לי סמרטוט לפה. בעלי שאל מה הם רוצים הם השיבו: ,כסף, תכשיטים וזהב".

במשך שלוש שעות, איימו השודדים על הזוג הצעיר ו„הפכו" את הבית כולו בחיפוש אחר הכסף והתכשיטים. „הם הרגיעו אותי והבטיחו כי לא יאונה לי רע אם אגלה את המחבוא. הם הצמידו סכין ואקדח לצוואר בעלי, אך אחד מהם התנהג כלפי כ„ג'נטלמניות' והגיש לי כוס מים כשראה שאני בהריון", סיפרה מירי.

לפנות בוקר הסתלקו השודדים עם שלל דל והבית הדד נותר „בלגאן אימים", כדברי האשה הצעירה.

• חוקר משטרה וחייל מפנים גופתו של יפת מיכאל (צילום: סקופ 80)

חשד: תלמיד ישיבה ערף במכת גרזן ראשו של אחיו

גופתו של יפת מיכאל נמצאה בחצר בשכונת בית ישראל בירושלים שבה התגוררו יחד שני האחים; לידה היה מונח הראש הערוף; החשוד אינו משתף פעולה עם חוקריו

מאת ברוך מאירי

„בשביל ליד הבית מונחת גופה כרותת ראש", הודיע אתמול בבוקר למשמרת תושב שכונת בית ישראל בירושלים, שהיה בדרכו לתפילת שחרית. שוטרים שהוזעקו למקום גילו מחזה מזעזע: גופתו כרותת הראש של יפת מיכאל, בן 41 תושב השכונה, היתה מונחת בחצר אחד הבתים. לא הרחק ממנה נמצא הראש הערוף. בחשד ברצח נעצר אחיו, הצעיר ממנו בשנה.

יפת מיכאל נרצח כנראה בגרזן. שני האחים, חוזרים בתשובה ותלמידי ישיבה, היו נגנים בתזמורת של ישיבת „עץ חיים" בעיר והתגוררו יחד בחדר שכור.

דקות ספורות לאחר גילוי הגופה, התקשר אלמוני לצלם העתונות, רחמים ישראלי. „האיש" – סיפר ישראלי – „נשמע מאוד נרגש. הוא התקשה להוציא את המלים מפיו, ומיד הבנתי כי יש כאן בסיפור נורא. כאשר הגעתי למקום, סירבתי להאמין למראה עיני: הגופה היתה עדיין מונחת, לא מכוסה, בחצר הבית ולידה הראש הערוף. ראיתי הרבה מקרים של רצח, אך מקרה כזה עוד לא ראיתי".

„למקום הגיע רב אשר כיסה את הגופה ובעזרת שקית ניילון, ניסה להכניס פנימה את הראש הערוף. השקית היתה קטנה מדי והרב ניסה את כוחו שוב ושוב", סיפר ישראלי.

חוקרי המשטרה נכנסו לחדר והבחינו באח, החשוד ברצח, כשהוא יושב על המיטה ושותק ובקירבת מקום גרזן, אשר לפי החשד בוצע בו הרצח.

כל מאמצי חוקרי המשטרה לדלות מפי האח החשוד פרטים על המקרה – עלו עד כה בתוהו.

אופנה כחולה לשוטרי ישראל

חולצת תכלת, מכנסים או חצאית כחולים, מערכת מדים משולבת המתאימה הן לחורף והן לקיץ – כך נראים מאתמול שוטרי משטרת נמל התעופה בן־גוריון ושוטרי משטרת קרית־שמונה שנבחרו להיות „לובשי נסיון" למדים החדשים של משטרת ישראל. אותם יונפקו לכל השוטרות והשוטרים עד סוף השנה. מערכת המדים המשולבת חורף/קיץ מבטלת את המערכת הכפולה, שהיתה נהוגה עד כה. דובר המשטרה מסר כי המדים יחסכו כ־250 אלף דולר לשנה. מערכת המדים החדשה עוצבה כך שהלובש יכול להוסיף פריטי־לבוש עונתיים המצויים במלאי, כמו אפודה או מעיל. המדים החדשים עוצבו בידי חברת „תדמית". (כתב: דן ארקין; צילם: אורי קובה)

לחברי קופ"ח "מכבי"

הפעלת מערכת מיחשוב חדשה

במסגרת הצעדים שעושה הנהלת הקופה לשיפור וקידום השרות לחבר, הופעלה החודש מערכת מיחשוב חדשה ומתקדמת.

לחברים המשלמים מיסיהם לקופה באמצעות חשבונם בבנק, תבוצע הגביה היום, 6.2.1986, לראשונה באמצעות המערכת החדשה. במטרה להבהיר את פעולות הקופה בחשבון החבר, תבוצע פעולה נפרדת עבור כל חודש גביה ועבור כל החזר כספים — זאת בהשוואה לפעולה מרוכזת אחת שבוצעה עד כה.

בפעולה מורכבת כזו עלולות לקרות תקלות לגבי מספר קטן של חברים, ועימם הסליחה. בכל מקרה של צורך בהבהרות מתבקשים החברים לפנות לסניף הקופה הקרוב למקום מגוריהם.

אורון

שטיחי צמר נפלאים בעבודת יד מבית היוצר של הצמר

שטיחי "אורון" באיכות מעולה רכים, מלאי חיים, אלגנטיים, מותאמים לצבעי הבית במידות סטנדרטיות ומיוחדות.

המכירה במפעל - במבצע

הרצליה איזור התעשיה, רחוב שנקר (בדרך לסוסך סובארו), טלפון: 052-555327 פתוח כל יום 08.00-18.00 ובמוצאי שבת.

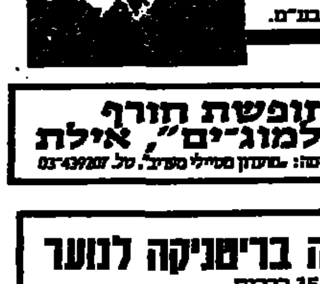

הופיעו!

מועדון מטיילי מעריב — תופשת חורף ב„אלמוג־ים", אילת. פרטים והרשמה: „מועדון מטיילי מעריב", טל. 03-439207

האגודה למען החייל

טכס פתיחת ההגרלה השנתית בכנס המתנדבים הארצי

בהשתתפות: נשיא המדינה, מר חיים הרצוג שר הבטחון, מר יצחק רבין

ייפתח ביום א' 9.2.86 בבית החייל בתל־אביב, רח' וייצמן 60 תל־אביב.

מתנדבים שמסיבה כלשהי לא קבלו הודעה על הכנס, יפנו לבית החייל בת"א טל' 03-464242.

הודעה על ביטול צו בינוס

טיולים לחרמון?

עם „מועדון מטיילי מעריב" ★ טל. 03-439207

אנציקלופדיה בריטניקה לנוער

15 כרכים
האנציקלופדיה הטובה והמקיפה ביותר.
במבצע המזות מיוחד

במקום 320.— ש"ח רק 280.— ש"ח
ב־5 תשלומים שווים
המחירים כוללים מע"מ ומשלוח
ניתן להזמין גם באמצעות הטלפון

„לירט – כן, לירות – לא"

מאת דן ארקין

מיד אחרי שנודע על יירוט מטוס המנהלים הלובי על־ידי מטוסי חיל־האוויר, בתת טלקס דחוף על שולחנו של יו"ר איגוד הטייסים הישראלי, קברניט יצחק גונן, מאת נשיא איפלפ"א, הפדרציה הבינלאומית של הטייסים. הנשיא, הקברניט רג' סמית מקנדה, ביקש מקברניט גונן דו"ח ראשוני קצר ודחוף על פרשת היירוט. לא נותר ליו"ר הישראלי, שהוא קברניט ב"אל על", אלא להמתין עד לסיומת החקירה הרשמית של משרד החוץ על התקרית, בטרם ישיב לנשיא איפלפ"א.

במשרד התחבורה ובמינהל התעופה האזרחית המתינו אתמול למבאם של טלקסים נוספים, למשל מאייקא"ו, ארגון התעופה הבינלאומי המסונף לאו"ם. לנוגעים בדבר אין ספק כי ישראל לא תרוויח בנות מהשלכות היירוט הזה, וכולם מחזיקים אצבעות בתפילה שהתגובות יסתכמו בגינויים מילוליים בלבד.

טייס ותיק בחברת „אל על" סיפר לי אתמול: „לפני כמה שנים יורטתי בעת טיסה באירופה. בגלל טעות עבודתי מתחום האוויר של מדינה ידידותית אותי לתחום של מדינה ידידותית אחרת. היירוט עבר בשלום, לא קרה דבר". גם שלשום לא נפלה ארצה שערה מראשיהם של נוסעי המטוס הלובי וצוותו. הם יורטו, הונחתו, נבדקו והורשו להמריא ולהמשיך בדרכם.

כך גם בפרשת המטוס הלבנוני בשנת 1973. תוצאות שונות, הרות־אסון, היו ליירוטים שבהם נורתה אש לעבר מטוס נוסעים אזרחי – כמו המטוס הלובי שנורה והופל בסיני, כמו המטוס הדרום־קוריאני שנורה והופל על־ידי הסובייטים, כמו מטוס „אל על" שנורה והופל מעל בולגריה.

ישראל ביצעה יירוט לפי הספר מבחינה זו שאיש לא נפגע, אך כשלון בנסיון ללכוד את „הפיראטים של המאה ה־20" – שלא ישבו במטוס הלובי – חושף אותה לביקורת על שהיירוט נעשה בנתיב בינלאומי

מה כתוב באמנת שיקאגו

יירוט איננו אסור על־פי האמנות הבינלאומיות העוסקות בתעופה. יתר על כן, ארגון התעופה הבינלאומי אייקא"ו ורוב מדינות העולם אף מפרסמים נוהלי יירוט מדוייקים, לשעות היום והלילה, הוראות סטנדרטיות למטוס המיירט ולמטוס המיורט. כותב מומחה התעופה יאן ה. סטינבליק: „יכול לקרות שמטוס אזרחי בטיסה סדירה מיורט על־ידי מטוסי־קרב צבאיים המושים, כאשר הוא חולף ליד התחום האווירי של מדינה ידידותית, או נכנס לתוכו, או חודר לתחום האווירי של מדינה עויינת, ואפילו אם הוא טס בתחום ארצו־שלו ללא תיאום נאות עם שלטונות פיקוח הטיסה".

מוסיף על כך מומחה ישראלי לחוק האוויר: „באמנת שיקאגו, שעליה חתומות יותר מ־160 מדינות, נאמר במפורש כי זכותה של מדינה להגן על עצמה במקרה שנשקפת סכנה לביטחון הלאומי שלה. היירוט מוכר בחוק הבינלאומי והוא מותר אם מדינה סבורה שמטוס מסויים מסכן את שלומה ואת שלום תושביה. מקובל במשפט הבינלאומי שהזכות הזאת להגנה עצמית נתונה למימוש מעשי על־ידי יירוט בתוך התחום האווירי הטריטוריאלי שלה, אך לא מעל לים הפתוח (high seas) ולא בנתיב טיסה בינלאומי (international airway).

„המטוס הלובי יורט על־ידי מטוסי חיל־האוויר גם מעל לים הפתוח וגם בעת שטס בנתיב טיסה בינלאומי. לפיכך אין ספק שידידינו יאמרו הפעם כי היתה לנו זכות מלאה לנהוג כפי שנהגנו, כיוון שפעלנו להגנה עצמית על הביטחון הלאומי שלנו, בעוד שאויבינו יטענו שביצענו אקט של פיראטיות באוויר, שפשוט חטפנו את המטוס הלובי. על כל פנים, היירוט בוצע על־פי הספר – והוא הצליח מבחינה זאת שלא נגרם שום נזק לנוסעים, לצוות ולמטוס, נהגו בהם יפה והם הורשו כעבור כמה שעות לצאת לדרכם".

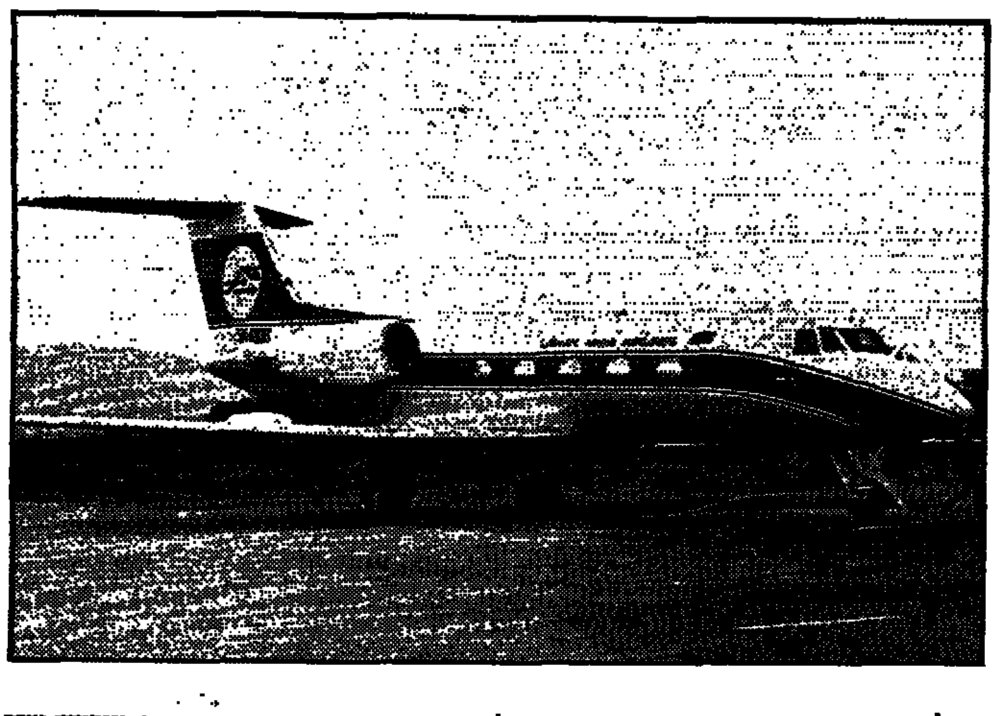

המומחים מסכימים, איפוא, כי שאלת־המפתח היא – מה מותר למדינה לעשות כדי להגן על ביטחונה. גם כאשר מחליטה ממשלה על פעולת־מנע מלחמתית, היא פוקדת על חייליה לחצות את הגבול ולחדור למדינה אחרת, דבר שהוא מנוגד לחוק. האם יעלה על הדעת לא לחצות את הגבול כדי למנוע מלחמה? והאם בפעולת אנטבה לא הפרה ישראל כמה וכמה חוקים ואמנות בינלאומיות, הטיסה מטוסים צבאיים מעל שטחן של מדינות זרות ועוינות ללא רשות, הנחיתה אותם „ללא תיאום" עם הפיקוח האווירי של אוגנדה ועוד ועוד? וכמה עבירות על החוק הבינלאומי נעברו כאשר חטפנו את אדולף אייכמן משיטחה הריבוני של ארגנטינה והבאנו אותו בכוח לארץ?

הוא הדין ביירוט של מטוס שיש לישראל חשדות לגביו. „במטוס המנהלים הלובי הזה אמורים היו להיות אנשים שהם הפיראטים של המאה ה־20" – אמר לנו אתמול משפטן במאחז ממשרדי הממשלה המתמחה במשפט בינלאומי, „וכי היינו צריכים להמתין עד שאנשים אלו יחדרו לתחום ישראל כדי להרוג בנו? עמדת מדינת ישראל היא שלאנשים מן הסוג הזה אין חסינות בשום מקום וזכותנו לרדוף אותם".

כוח נגד טרוריסטים

נטייתו של המשפט הבינלאומי כיום הוא לקבל את הדיעה האומרת שמותר להפעיל כוח במסגרת המלחמה בטרור, שהוא הפיראטיות של המאה שלנו והפעלת כוח זו היא בהחלט במסגרת הגנה עצמית.

אחרי שהופל מטוס הבואינג־747 של חברת התעופה הדרום קוריאנית בספטמבר 1983 ו־269 נוסעים ואנשי צוות נהרגו, קבעה הפדרציה הבינלאומית של הטייסים, איפלפ"א, כי „ברית־המועצות שמה ללעג את חוקי התעופה הבינלאומית. שוב החודרה המציאות העגומה של הפוליטיקה אל תוך תא הטייסים". הזעם הרב של ציבור הטייסים בעולם לא הופנה נגד פעולת היירוט של המטוס, שסטה מנתיבו וטס מעל שיטחה של ברית־המועצות, ואפילו באיזור האסור לטיסה; הזעם הופנה נגד מי שנתן פקודה להפיל את המטוס, לירות במטוס אזרחי בלתי־חמוש ולרצוח את כל נוסעיו. „טייסים הטסים בנתיבים בינלאומיים מכירים היטב ובעל־פה את הסימנים הבינלאומיים של נוהלי היירוט כיוון שחייהם וחיי הנוסעים אשר עימם תלויים בבקיאות בשפת הסימנים של הנוהל הבינלאומי הזה המאפשרת ליצור קשר עם המטוס המיירט.

בסיומו של הנספח, המבהיר לכל טייסי העולם את סימני היירוט, נאמר: „על המטוס המיירט להימנע מהפעלת נשק בכל המקרים של יירוט מטוס אזרחי". לירט מטוס אזרחי – כן, לירות – לא. ישראל עמדה בתנאים הללו וביצעה „יירוט לפי הספר" של המטוס הלובי. אלא שההצלחה לא האירה פנים ומכיוון שבמטוס לא נמצאו מי שאמורים היו להימצא, היא חשופה לפרץ של גינויים והאשמות בפיראטיות אווירית. אילו האירה ההצלחה פנים, היו מריעים אותה על נס כמי שניצבת בחזית המאבק נגד הפיראטיות האווירית.

קלארספלד הביא תנאי השיעים לשחרור החטופים

ארגון „המדוכאים עלי אדמות", המחזיק כמה מבני הקהילה היהודית בלבנון כבני ערובה, העביר את דרישותיו לישראל באמצעות ביאטה, שהגיעה לביירות, ובעלה סרז', שביקר בארץ ומסר: „בתקופה הקרובה לא יאונה להם רע; אנו מצפים לתמורה"

מאת אריה בנדר

הארגון השיעי הקיצוני, המחזיק כמה מבני הקהילה היהודית בלבנון כבני ערובה, העביר לישראל את תנאיו לשחרור החטופים באמצעות הגב' ביאטה קלארספלד השוהה בביירות. בימים אלה הגיע ארצה בעלה של ביאטה, סרז' קלארספלד, נפגש עם „גורמים ישראלים רשמיים ולא רשמיים" והעביר להם את המידע שקיבל מאשתו, הכולל את דרישות הארגון השיעי הקיצוני.

ביאטה קלארספלד הגיעה לביירות באמצע החודש שעבר, בעקבות הוצאתם להורג של היהודים חיים כהן חלאלה והפרופ' יצחק סרוב. את האחריות להוצאתם להורג נטל אז על עצמו אירגון שיעי ושמו „המדוכאים עלי אדמות", שהודיע כי גורלם של השניים נחרץ „בנקמה על גירוש שיעים מכפרם ע"י כוחות צה"ל וצד"ל", ומשום שישראל לא נענתה לדרישות הארגון לשחרר 300 מחבלים שיעים העצורים בידי צד"ל ולהפסיק את ההפגזות על הכפרים השיעים מבפנים לרצועת הביטחון.

בבואה לביירות התאכסנה הגב' קלארספלד במלון „קומודור" ברובע המוסלמי של העיר, ופירסמה הודעה בה היא מגנה את רציחת בני הערובה שנרצחו רק בשל היותם יהודים: „מבצעי הפשע נהגו כמו הנאצים". קלארספלד הודיעה כי היא מציעה את עצמה כבת ערובה במקומם של חמשת היהודים, שעדיין מוחזקים כנראה בידי אותו ארגון – וזכתה לטלפון.

הציעה עצמה כבת ערובה

„בסוף השבוע שעבר, ביום שישי, יצרו החוטפים קשר ראשון עם אשתי", סיפר סרז' קלארספלד בחדר המלון שבו התאכסן בירושלים. „הם התקשרו טלפונית לבית המלון שבו היא נמצאת והודיעו לה על נכונתם לשמוע את מה שיש לה לומר. אחר כך הגיעו לבית המלון כמה מאנשי הארגון. הם נטלו את ביאטה במכוניתם והסיעו אותה בדרכים פתלתלות, תוך כדי החלפת מכוניות, לאזור מפרברי ביירות, שם נפגשה פנים אל פנים עם ראשי הארגון. אשתי אמרה שהיא באה כאדם פרטי, שאין לה סמכות לנהל מו"מ ואין לה מה להציע מלבד את עצמה – כבת ערובה. היא אמרה שכגרמניה המאמינה באשמת שיש לעם הגרמני לאחר השואה, היא תמיד חשה הזדהות עם יהודים בכל מקום שהוא בעולם, הנרדפים על היותם יהודים".

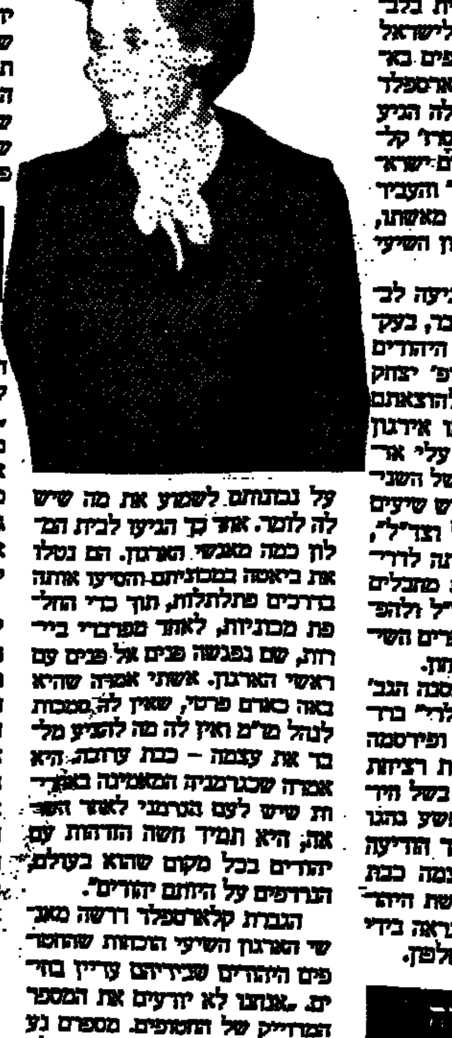

הגברת קלארספלד דרשה מאנשי הארגון השיעי הוכחות שהחטופים היהודים שבידיהם עדיין בחיים. „אנחנו לא יודעים את המספר המדוייק של החטופים. מספרם נע בין 2 ל־6. ממה שאשתי מסרה לי, סביר להניח שהחטופים אכן נמצאים בידי אותם אנשים שאיתם היא נפגשה, אבל היא מחכה להוכחות חותכות שהם בחיים ויתכן שתיפגש עם אחד החטופים בימים הקרובים. ביאטה שמעה את מה שיש לאותם אנשים לומר. היא לא קיבלה מהם כל הבטחה אבל ההגיון אומר שבעצם הפגישה יש מעין הבטחה שלחטופים לא יאונה רע, לפחות בתקופה הקרובה.

„גם ההשוואה שביאטה עשתה בינם לבין הנאצים גרמה להם כבר אה להסס בהמשך ההוצאות להורג. אנשי הארגון לא נתנו תשובה על הצעתה למסור את עצמה כבת ערובה במקום החטופים. הם בוחנים כעת את ההצעה, אבל אני מסופק אם יקבלו אותה. אשתי מסרה להם שבכוונתה להעביר לי את פרטי השיחה וכי אני אצא אחר כך לישראל".

סרז' קלארספלד הביע תקווה שבעת תחול תזוזה. „הצעד הבא יהיה המשך המגעים בביירות. יתכן שאצא ללבנון ואחליף שם את אשתי, כדי שתבוא לארץ לקדם את העניינים. המצב די נואש ובמקום שמדינות לא יכולות לפעול הדרושה לעתים מעורבותם של אנשים פרטיים".

לא פוחדים מגוב האריות

הוא סירב לפרט את דרישות החוטפים וזהות הגורמים הישראלים שלהם העביר את המידע. „מדובר בחיי אדם, וכל מילה מיותרת יכולה לגרום נזק". אם אכן ייצא ללבנון, ינסה להמשיך משם גם לדמשק, כדי לפעול להסגרתו של פושע המלחמה הנאצי אלואיס ברונר, שזהותו נחשפה לאחרונה.

„אנחנו לא פוחדים להיכנס לגוב האריות", אמר סרז'. „כשיהודים בצרה אנו מרגישים חובה מוסרית לחוש לעזרתם. בעבר, כשיהודים נעצרו ועונו ע"י המשטר הצבאי בארגנטינה ובאורוגואי, יצאה ביאטה להביע את מחאתה. בשנת 1974 יצאה לדמשק למחות על היחס לשבויי המלחמה הישראלים. ב־1979 ביקרתי באיראן כדי למחות על הוצאתו להורג של אחד מבני הקהילה היהודית שם. אנחנו פועלים תחת רישומה של השואה ולא נוכל להישאר אדישים כשסכין מונחת על צווארם של יהודים".

בינתיים המריא קלארספלד בחזרה לפאריס, משם יעביר לרעייתו את הדברים ששמע מהגורמים הישראליים. „אני מתכוון להמתין לאור ירוק ממנה, לבוא לביירות כדי להחליף אותה, אם כי הסיכויים לכך קלושים. אנחנו מצפים כעת לתזוזה בעניין שחרור היהודים החטופים".

חידוש בביטוח חיים רק למבוטחים בקבוצות הביטוח „מגדל" ו„הראל-שלוח"

ביטוח „מאבק בסרטן"

קבוצות הביטוח „מגדל" ו„הראל־שלוח" הן היחידות שהצטרפו לחברות הביטוח המתקדמות בעולם והרחיבו את פוליסות ביטוח־החיים שלהן.

ביטוח „מאבק בסרטן", המהווה חלק בלתי נפרד מפוליסת ביטוח־חיים נועד להקל ולעזור לחולי הסרטן בשעות קשות. הביטוח מעניק גיבוי כספי המאפשר את מיטב הטיפול הרפואי והסיעודי, במיוחד זה שאינו מכוסה ע"י הרפואה הציבורית ומכסה הוצאות גדולות הנגרמות עקב טיפולים רפואיים מיוחדים בארץ ובחו"ל ותרופות נדירות.

החידוש הנוסף – סכום הביטוח ישולם עם גילוי המחלה. במצב המשק כיום, ששרותי הבריאות מצטמצמים ורמת החיים יורדת – ביטוח „מאבק בסרטן" הוא פתרון חשוב מבחינה אנושית וכלכלית כאחד.

תמורת תוספת כספית קטנה, יוכל מעתה כל בעל פוליסת ביטוח־חיים בקבוצות הביטוח „מגדל" או „הראל־שלוח" להיות מבוטח בביטוח „מאבק בסרטן". כך נפתרת בעיה כספית נוספת פרט לזו הנגרמת עקב מוות, נכות או פרישה מעבודה.

לקבלת מידע נוסף פנה לסוכן הביטוח שלך בקבוצות הביטוח „מגדל" או „הראל־שלוח" והוא ישמח לייעץ לך.

קבוצת הביטוח הראל־שלוח

קבוצת הביטוח מגדל מגדל שלום מגוד

צ'ארלס ברונסון
חוזר לרחובות ניו־יורק... חזק מתמיד
בסרטו החדש
„משאלת מוות 3"
הפקתם הבינלאומית של מנחם גולן ויורם גלובוס
עם
דבורה ראפין ומרטין בלזם
מותחן פעולה מרתק!!!
בכורה ארצית
החל מהיום יום חמישי, 4.30, 7.15, 9.30
„הוד" תל־אביב ★ „אורדע" רמת־גן
ובמוצ"ש
„עצמון" חיפה ★ „ראשון" ראשל"צ

טלוויזיה כללית
17.30 „קיד וידיאו" – סדרת סרטי הנפשה ב־26 פרקים, המביאה מוסיקת רוק נ'רול לילדים, עם להקת „קיד וידיאו". תוך־כדי השירה, הלהקה נהפכת לדמויות מצויירות. עלילת הפרק: פצצת זמן המסוגלת לגרום לזיקנה, מסכנת את כל תושבי „ביאנן סיטי" וגם את הילדים. צריך לפרק אותה
18.00 „סיפורים בראשי" – הפעם הספרים האלה: „הרפתקאותיו של ריקי מענו", מאת דוד שחר; „הוגו וג'וזפין", מאת מריה גריפה; „ילדים שואלים"; „הילדה שנשארה לבדה", מאת ליסי רוזיה פתסיין
18.25 „פסוק של מקום" – מבט אל יפו
18.32 „מרוהן הצפוי" – (ערבית)
19.00 „מיפגשי" – תכנית דיון בענייני השעה (בערבית)
19.30 חדשות (בערבית)
20.02 מבט ספורט
20.45 לקראת שידור
21.00 מבט לחדשות
21.30 „עם כל הכוונות הטובות" – סרט תעודה
22.30 „כתוב בעתוני" – ביקורת העיתונים בישראל. מנחה: מאיר שלו
22.45 „סדל ובניו" – הפרק השלישי. בבית־הספר שבו לומד קיס, השוזבנות הוגנת: הילדים דוחים אותו בגלל מעמדו של אביו הגמבול מוציא אותו מן הלימודים. סדל אינו נכנע ומסייע לבנו לימודים פרטיים.
23.35 „סוף ציטוט" – תכנית בענייני ספרות. מנחה: ירון לונדון
00.15 פסוק של יום וחדשות

לקראת שידור
„עם כל הכוונות הטובות" – סרט תעודה
(טלוויזיה כללית, 21.30)

הסרט בוחן שאלות קונטרוברסליות הקשורות ביילודים שנולדים עם פגמים מוחיים קשים ובאתיקה הרפואית.
בזכות הרפואה המתקדמת בעשור הזה, מוצבות שאלות מוסריות קשות בקשר ליילודים פגומים קשה, יילודים שבעבר לא היו שורדים בחיים.
הסרט מציב את השאלה אם להשאיר יילודים כאלה בחיים, ובידי מי צריכה להיות ההחלטה: בידי הרופאים או בידי ההורים?
הפקה של הטלוויזיה הקנדית.

20.30 „הדר חירורגי" – סידרה קומית המתרחשת בבית־חולים אמריקאי
20.40 סדרה יומית בערבית (ערוץ 3)
21.10 „הורה לעדין" (המשך)
21.45 הצגת תיאטרון בערבית (ערוץ 3)
22.00 חדשות באנגלית
22.20 סרט קולנוע

טלוויזיה המזה"ת
13.00 זיווה, זיווה, זיווה
13.30 „חיים אחרים"
14.30 התעמלות
15.00 סרט – „בשר אסור"
16.30 ארבעת המופלאים
17.00 הבית המשותף
17.30 התרבות
18.00 לוסי
18.30 ו.ק.ר.פ.
19.00 חדשות
20.00 הרקסל ומקדומיק
21.00 חיים אחרים
21.30 שישים דקות
22.30 המדריך אחר הגלימה

טלוויזיה לימודית
08.15 מרשבים ביהדות – וקשרתם לאות
08.40 כלי סדות – בניינים חדיק
09.00 „אריך מולדתי" – להיות פועל בארץ־ישראל
09.20 סודי הטבע (ושוב) – תוצה בים
10.10 אנגלית ה'
10.30 הכיל דרך – רחוב סומסום
11.00 אנגלית ו'
11.15 ערבית מדוברת – מראג'עה א' אלבאר (אל) לג'דיד
11.30 מדעי הטבע (חטיבה עליונה) – האבולוציה 1 – מהבין העבר
12.00 אנגלית ח'
12.25 היסטוריה עלימודי – העשרה – פרשת דרייפוס, חלק ב'
13.00 אנגלית פ'
14.00 כוכבים בשמיים – סרט על ראונים
14.20 אברהם לינקולן – סרט המתאר את חייו של אברהם לינקולן מאז ילדותו, דרך שנות פעילותו הציבורית נגד העבדות ועד הירצחו בידי מתנקש, בעת היותו נשיא
14.40 צרפתית – Entree libre – Pour le meilleur et pour le pire
15.00 רכבת התעתעת – סרט הנפשה
15.20 נילס הולגרסון – פרק 32: שריפה ביער – נילס ופיקו העכברון נקלעו לשריפה גדולה ביער. למרות פחדו של גורגו הנשר מהאש, הוא הצליח בעזרתו של אוני להציל את השניים מהשריפה
15.50 תעלולי לוסי – סרט מצוייר
16.00 זהו־זה – שידור חי
17.00 ערב חדש – מנחה: דן מרגלית

טלוויזיה ירדנית
16.20 סרטים מצויירים
16.45 „ברבאבא" – סידרה מצויירת
17.20 „בית הדשת לעכברים"
17.55 „הכספים" – סידרה קומית (ערוץ 3)
18.00 תוכנית בידור בצרפתית
18.20 „מופע הקסם של פול דניאלס" (ע. 3)
19.00 חדשות בצרפתית
19.00 „חשוב הבוה" – הדרן (ערוץ 3)
19.15 „משפחת ברינבלי"
19.30 חדשות בעברית
20.00 חדשות בערבית

17.12 „מבושם שירי"
17.20 „צרפתית למתחילים" – שעור מס. 14 (ש.ח.)
18.06 „מיסות ערבי" – להוזי רוזי ומסורת
18.47 פרקי היום בתנ"ך
19.05 „שער בתנ"א" – מגיש: הרב עדין שטיינזלץ
19.30 שירותים לעולים
22.05 „לכל אדם כוכבי" – הפעם: מול „רלי"

רשת ב'
09.05 „ביקור ביתי" – עם רבקה מיכאלי
10.10 „כל צבעי הרשת"
12.10 „גל פתוח"
13.00 „עבתבי היום"
14.06 „ריש עניך" – עם גבי גזית
15.10 „רגעי קסם"
16.05 „שירים ושטורים"
17.30 „על מסורים ואנשים"
18.06 „משיכת יתר" – תוכנית להומור ולסאטירה (ש.ח.)
18.51 היום בספורט
19.00 חדשות „היום הזה"
19.35 השבוע בכנסת
20.05 „שירשים"
22.05 „צימוקים ושקדים" – שירים ביידיש ● הפעם: שירים על כלי־נגינה
23.05 „בינינו לבין עצמנו" – שיחות עם מאזינים בשידור חי. מנחה: רעיה גניאל

רשת ג'
09.05 „מה, כבר תשע?" – עם אבי אתגר
10.05 „אגן הים התיכון"
11.05 „שעה תמימה" – עם מלאכי חזקיה
12.05 „רק מוסיקה"
13.05 „רק בימי חולי" – עם מנחם פרי
14.06 „לי ולך" – שיר והברה
15.05 „חדש, חדיש ומחודש"
16.05 „מוסיקה לעניין"
17.05 „הצגה יומית"
18.05 „קול ברי" – שבועון פופ
20.05 „מחפש רוקי" – עם דליה כהן
22.05 „משלבה" – שירים עבריים
23.05 „הלילה הזה שירים"

גלי צה"ל
09.05 „בוקר לעכשיו" – עם דן שילון
11.05 „בועה של סבבה" – עם אורלי יניב
12.05 „להיום לתיאבון"
13.05 „במבנון ישראלי"
15.05 „מה ישי" – עם ארז טל
16.05 „ארבע אחרי הצהריים"
16.55 „באמצע מילולי"
17.00 יומן גלי צה"ל
17.30 „בוננות"
17.50 „יומן ספורט"
18.05 „שעה קלה על בלבלה"
18.35 „מוכב הערב"
18.55 הודעות לחיילים
19.05 „רדיו במקום" – עם דני קרפל
20.05 „רוק ישראלי"
21.00 מבט לחדשות
21.30 אנציקלופדיה משודרת: אלברט איינשטיין – אחדות ודיבור. מושג שנה של מדע – פרופ' יוסף אגסי
22.05 „על הדבש ועל הבוצאק"
23.05 „רונדו" – עם חנוך דון
00.05 „ציפורי לילה" – עם רוני תורן
02.05 „לא רוצים לישון"

קול השלום
09.00 – 12.00 מוסיקה לעקרת הבית
12.00 – 15.00 תוכנית הצהריים
15.00 – 16.00 מסאה – במטבן מזרחי
16.00 – 18.00 מוסיקה על גלגלים
18.00 – 19.30 שירים לשעת בין ערביים
19.30 – 21.00 התוכנית הקלאסית
21.00 – 22.00 השעה היהודית (א.מ.)
21.00 – 23.00 מוסיקת רוק (פ.מ. בלבד)
22.00 – 23.00 מוסיקה יוונית (א.מ.)
23.00 – 24.00 מוסיקת רוק
24.00 – 03.00 מוסיקת חצות
03.00 – 06.00 שירים לשעות הקטנות

רשת א'
09.05 „השיר לא תם" – שירים עבריים
09.30 „מבנשי"
10.30 „רדיוקל"
11.10 „הבעה הלשון" – לכתות הבינוניות ● הפעם: „פיתוח הרגישות לדימויים – איחבנה"
11.30 „השכלה ודעת לכל" – „אשנב למשודרי סמסטר אביב (20) פברואר־יוני 1986"
14.06 לבת ולבן ולכל המתעניין – א) „כל־בו־קטן" – מגזין לצעירים; ב) „ידידי מרחוב ארנון" – מאת לאה גולדברג, פרק שני
14.45 „חתולקפי" – מבחר מתוכניות „חתול בשק"
15.25 עזריה אלון מספר על נוף הארץ (ש. ח.)
15.30 „קתדראשי" – במת הדיו – ד"ר פרדי רוקם – „מטיב הבי" – „הדיבוק" – 1922, „הוא הלך בשדות" – 1948, „שיר" – 1973
15.53 „ספר הרופא" – סקירה
16.05 „בומת המזרח התיכון"

מזג האויר בארץ
הטמפרטורות החזויות: ירושלים 9 עד 14; תל־אביב 12 עד 18; חיפה 10 עד 17; באר־שבע 10 עד 17; רמת־הגולן 6 עד 14; צפת 6 עד 10; טבריה 8 עד 18; עפולה 8 עד 17; שומרון 9 עד 16; לוד 10 עד 16; יריחו 11 עד 22; עזה 11 עד 19; אילת 15 עד 24.

בחוץ־לארץ
מזג האוויר בערים הגדולות בעולם: אוסלו 9- עד 1 מעונן; אמסטרדם 5- עד 2- בהיר; אתונה 2 עד 6 מעונן; בריסל 6- עד 0 מעונן; בואנוס־איירס 20 עד 31 בהיר; וינה 3- עד 0 בהיר; ז'נבה 1- עד 2 מעונן; יוהנסבורג 16 עד 27 בהיר; לונדון 0 עד 3 בהיר; לוס־אנג'לס 11 עד 25 מעונן; ליסבון 7 עד 13 גשם; מאדריד 3- עד 4 בהיר; ניו־יורק 1- עד 2 מעונן; פאריס 1- עד 6 מעונן; קאהיר 10 עד 20 מעונן; קופנהאגן 3- עד 2- שלג; רומא 0 עד 15 מעונן.

החידוש הבלעדי של „מעריב לנוער"
2 פוסטרים בגליון 1
את המבצע הזה אסור להחמיץ!

בתי קולנוע
תל־אביב–יפו
בשעות 4.30, 7.15, 9.30
אורלי: סכנות למתאבדים בע"מ
אלנבי: 6.45, 9.25 – שערי הטופש
אסתר: תפילה למוות
בית ליסין: 11.15 בלילה – מי מפחד מהשכן ממול
בן־יהודה: 4.30, 7, 9.30 – חורה לעתיד
גורדון: 4.30, 7, 9.30 – בחר בי
גת: 4.30, 7, 9.30 – הרבה ולא כלום
דקל: 7, 9.30 – לילות לבנים
דרייב־אין: 7.15, 9.30 – יער האיזמרגד; חצות – סרט סקס
הוד: רומא חולה אהבה
הסינמטק הישראלי: 7 – בכורה ארצית משאלת מוות 3; 8.30 – יצרים
חן 1: 4.15, 7, 9.40 – שנת הדרקון
חן 2: 5, 7.20, 9.45 – סיפורה של מארי
חן 3: 4.45, 7.20, 9.40 – בית ספר לאסירים מתחילים
חן 4: 10.30, 1.30, 4.45, 7.20, 9.40 – הגנבים
חן 5: 10.30, 1.30, 4.40, 7.20, 9.45 – רומן על בטוח
לב 1: 1.30, 4.50, 7.15, 9.30 – מסרה
לב 2: 2, 5, 7.30, 9.40 – גורל
ליבמור החדש: 4.30, 7, 9.30 – הכבוד של פריצי
מוגרבי: קומנדו
מוזיאון: נערה תער
מקסים: 4, 7, 9.30 – הבן ואיש השלג
נגה (יפו): 5, 8 – הצילו את בני (ערבי)
סטודיו: להב משונן
סינמה 1: שושנת קהיר הסגולה
סינמה 2: 4, 6.45, 9.15 – אמדיאוס
פאר: 4.15, 7, 9.30 – מסע עסקים של אבא
פריז: 11.30, 2, 4.15, 7.15, 9.30 – עד סוף הלילה; 11.45 (בלילה) – ספלאש
צפון: 6.15, 9.30 – ראן
צוותא: 8 – שני סרטים ישראליים קצרים – נגוע; כמו חלום
שחף: בכורה עולמית המאבק
תכלת: 5.45, 9 – צייד הצבאים
תל־אביב: רוקי 4
תמוז המתחדש: 6.45, 9.30 – אפוקליפסה עכשיו; חצות – כחום הגוף

בת ים
בשעות 7.15, 9.30
אורנים: 7.15, 9.30 – השוטר מגנב פסור
עצמאות: 4.30, 7.15, 9.30 – רוקי 4

חולון
ארמון: 5, 7.15, 9.30 – קומנדו; 11.30 – מסתרי האורגזים
מגדל: 7, 9.30 – שנת הדרקון
סביון: 4.30, 7.15, 9.30 – רוקי 4
רינה: 5, 7.15, 9.30 – חורה לעתיד

רמת גן וגבעתיים
בשעות 4.30, 7.15, 9.30
אואזיס: 6.50, 9.30 – שנת הדרקון
אורדע: 4.30, 7.15, 9.30 – בכורה ארצית משאלת מוות 3
ארמון: 5, 7.15, 9.30 – קומנדו
הדר: 4.30, 7.15, 9.30 – רוקי 4
כפר המכביה: 7, 9.30 – מסכה
לילי: 7, 9.30 – הכבוד של פריצי
רמת־גן: 7.15, 9.30 – בשם כל בני ביתי
רבגן 1: 4.30, 7.10, 9.45 – הרבה ולא כלום
רבגן 2: 5, 7.30, 9.40 – תלמידה מחשמלת
רבגן 3: 5, 7.20, 9.45 – בידרי
רבגן 4: 5, 7.20, 9.45 – סיפורה של מארי
שביט: 7.15, 9.30 – המעבר להודו

פתח־תקוה
שלום: 4, 7, 9.15 – רוקי 4

הרצליה
4.30, 7.15, 9.30
דוד: חורה לעתיד
היכל: רוקי 4
מלון מגדל דניאל – אודיטוריום: 7.15, 9.30 – זהו ריקוד
תפארת: 7.15, 9.30 – בידרי

רמת־השרון
כוכב: 4 – כלבת הים המוזהבת; 7, 9.30 – העד

רעננה
ארזות: 8.30 – הביזבוז הגדול

כפר־סבא
עמל: 5 – המשודל בניו־יורק; 7, 9.15 – שושנת קהיר הסגולה
תן: 7, 9.15 – מושלם

אשדוד
אסתר: 7.15, 9.30 – מסרה
אשדה: 7.15, 9.30 – יער האיזמרגד

קרית־מלאכי
אמבריו: 7.30 – מכרות המלך שלמה

אשקלון
אסתר: 4.30, 7, 9.30 – בשם כל בני ביתי
מאור: 7.30, 9.30 – מכרות המלך שלמה
רחל: 7.30 – חברים

ירושלים
בשעות 4.30, 7, 9
אדיסון: קומנדו
אורגיל: 4, 6.30, 9 – שנת הדרקון
אורנע: תפילה למוות
בית אגרון: 4 – צלילי המוסיקה; 7 – איחוד הירושלמים; 9.15 – סילקווד; 11.30 בלילה – פינק פלויד – החומה
בנייני האומה: 6.30, 9 – מסע עסקים של אבא
הבירה: המפתח
כפיר: חורה לעתיד
מיטשל: 6.30, 9 – הרבה ולא כלום
סינמטק: 7 – הטוב, הרע והמכוער; 9 (אולם קטן) – היסול חשבונות; 9.30 – התותח השביעי; חצות – כלבי הקש
סמדר: 7, 9.15 – שושנת קהיר הסגולה
עדן: 4.15, 6.45, 9.15 – לילות לבנים
רון: גורל

חיפה
בשעות 4.30, 6.45, 9
אורה: 4, 6.45, 9.15 – גולאג
אורלי: 7, 9.15 – בידרי
אמפי: 4.30, 7, 9.15 – חורה לעתיד
ארמון: קומנדו
חן: 4, 6.30, 9 – תפילה למוות
סינמטק: 9 – נשף מבלי האש; חצות – שיער
מוריה: סגור לרגל שיפוצים
עצמון: 4.30, 6.45, 9 – מסרה
פאר: להב משונן
קריאור המתחדש: 6, 9 – קאוס
רביבת 1: 3.45, 6.30, 9.15 – שנת הדרקון
רביבת 2: 4.15, 6.45, 9.15 – לילות לבנים
רון: רוקי 4
שביט: 6, 9 – ראן

נוה שאנן
בית העם: 6, 8 – רוקי 4

קרית חיים
בית העם: 5 – רוקי 4; 7 – הכבוד של פריצי
היובל: 9 – רסטי ג'יימס

קרית מוצקין
ארזות: 6.45, 9.15 – הכבוד של פריצי

קרית ביאליק
סביון: 6.45, 9.15 – שנת הדרקון
ספיר: 6.30, 9.15 – שנות הפשע העליונות

קרית ים
סינה: 7, 9.15 – הבן ואיש השלג

קרית טבעון
יובל אור: 8.30 – המסורה אמריקה

נהריה
הוד: 7, 9 – השוטר מנגב פסור
רון: 7, 9 – חף מפשע

עכו
אודיטוריום: 7, 9 – הג'יגולו האמריקאי

קרית שמונה
שניר: 7, 9 – מושלם

טבריה
אביב: 7, 9.15 – הג'יגולו האמריקאי
גיל המתחדש: 7, 9.30 – אמדיאוס

עפולה
היכל התרבות: 8.30 – שוטר עם כבוד

נצרת
מהנים: 6 – בשם כל בני ביתי

חדרה
חדרה: 4.30, 7, 9.15 – הביזבוז הגדול
חוף: 7, 9.15 – קוד השתיקה

נתניה
בשעות 5, 7, 9.15
אסתר: רוקי 4
סמדר: בית ספר לאסירים מתחילים
שרון: רומן על בטוח

רמלה
אורה: 5, 7.30, 9.30 – בית ספר לאסירים מתחילים

לוד
אהליה: 7.15, 9 – רכבת הבהלה
בת חן: 7.15, 9.15 – מכרות המלך שלמה

ראשון לציון
בשעות 7.15, 9.15
מגשים: רוקי 4
הדר רמת־אליהו: 8.15 – אוקטופוסי
ראשון: בית ספר לעבודות בבנייה

נס ציונה
מותג: 7 – מאחורי הסורגים

גדרה
בית רחל: 6.45 – שבע כוכבים בגלא

רחובות
בשעות 7.15, 9.15
הוד: כאהן
חן: 4 – החתול במגפיים; 7.15, 9.15 – רוקי 4
בית העם: 8 – קוד השתיקה

באר־שבע
אורות: 7, 9.15 – גולאג
חן: 7.15, 9.30 – רוקי 4

אילת
אילות: 5 – איש הכוכבים; 7.15 – [illegible]; 9.30 – [illegible]

שקיעת החמה: 17.21
זריחתה מחר: 06.25
פרק יומי: יהושע ל"א – ל"ב
משנה יומית: תמיד ה' – ו', ז' – א'
דף יומי: נדה נ"ה
הלכה יומית: שו"ע או"ח, צ"ה – צ"ז, ד' – ב'
פרשת השבוע: משפטים

בתי מרקחת
ירושלים: „סופר פארם" – בורלא 5 – נוה גרנות – 639321.
תל־אביב: „ארלוזורוב" – ארלוזורוב 76 – 230740; „בס" – פרישמן 66 – 237326.
חיפה והקריות: „קופ"ח מאוחדת" – ממגת עתלית 6 – 644231; „קופ"ח הרמן" – ממגת מוריניין ק. מוצקין – 715136.
רמת־גן והסביבה: „פינצ'י" – חיבת ציון 43 ר"ג – 782821.
רחובות: „כרק" – הרצל 155 – 452154.
רעננה: „קופ"ח שועלי" – א. יפה – 34730.
באר־שבע: „מריקסטור" – שש הימים 47. „סופר־פארם" – אוסטשינסקי 3 – טל. 052־23889.
נתניה: „קופ"ח לאומית" – סמילנסקי 9 – 38053.
פתח־תקוה: „קופ"ח כללית" – חיים עוזר – 905271.

ריפוי שיניים
מרפאת שיניים לעזרה ראשונה בר־כוכבא 49 ת"א, כל יום – 21.00 – 24.00. בסופי שבוע – 24 שעות ברציפות. טל. 284649.
בחיפה: הגפן 26, ק.ב', כל יום 20.00 – 23.00. טל. 523566.

מטוסים
מודיע המראה ונחיתה תקליט: 03־381111
מודיעין נמל התעופה 03־9712484

קבלת מודעות ל„מעריב" – 24 שעות ביממה – „רותי" דיזנגוף 118, טל. 239952.
תורנות לקבלת מודעות אבל דחופות יום יום עד חצות ב„מעריב" ת"א, קרליבך 2, טל. 439111.

רכבת
מירושלים
● לתל־אביב דרום 7.30
● לבנימינה ולחיפה 16.00

מתל־אביב
● לירושלים
מבני־ברק 8.18
מת"א דרום 16.00
● לחיפה 6.00, 7.00, 8.00*, 9.00, 10.30*, 12.00, 13.00*, 14.00, 15.00*, 16.00, 17.00, 18.30, 20.00
● לנהריה 6.00, 8.00, 12.00, 14.00, 16.00

מחיפה בת־גלים
● לתל־אביב 6.00, 6.30, 7.30*, 8.30, 10.00, 11.30, 12.30*, 13.30, 14.30, 15.30*, 16.30, 17.30, 19.30
● לירושלים 7.00 (היציאה מחיפה מרכז כ־10 דקות קודם)
● לנהריה 7.30, 9.03, 13.16, 15.11, 17.11

מנהריה
● לחיפה ולתל־אביב 6.45, 9.00, 10.40, 14.35, 16.35, 18.33
* רכבת ישירה

עזרה נפשית
מרכז סיוע לקרבנות אונס טלפונים: 02־245554, 03־234819, 04־382611, 052־32432.
תחנת יעוץ לנוער, אליטם ימים א'–ה' 17–22 (טיפול חינם), טל. 462076, 463587.
ער"ן (עזרה ראשונה נפשית) תל־אביב: 261111 (לילדים ונוער: 261113) ירושלים: 02־669911 חיפה: 04־672222־3 נתניה: 053־35316 באר־שבע: 057־418111
„קו אדום" – אוזן קשבת לילד ולנוער – 24 שעות – טל. 03־294050; חיפה מ־11 בבוקר עד 8 בערב – טל. 04־229488.
קו פתוח לקשיש – 24 שעות טל. 02־690685.
„דלת פתוחה" – מרכז מידע ויעוץ לצעירים, ת"א, בוגרשוב 66, טל. 281228/9. ימים ב', ג', ד' – 17.00–20.00; ו': 08.30–11.00

שרותי חירום
המקום	● ■	מ.ד.א. טלפון חירום 101	מכבי־אש טלפון חירום 102	משטרה טלפון חירום 100
אופקים	■	057-923033	057-923022	057-923444
אור־יהודה	●	03-344442	03-781133	03-343111
אזור		03-805133	03-802222	03-855173
אילת	■	059-72333	059-72022	059-72444
אשדוד		055-51333	055-23333	055-23444
אשכול	■	057-82720	051-22222	051-34222
אשקלון	■	051-23333	051-22222	051-34222
באר־שבע	■	057-74767	057-79691	057-37444
בית־שאן	■ ●	065-87223	065-88222	065-87444
בית־שמש	■	02-911288	02-911088	02-911444
בני־ברק	●	03-781111	03-781133	03-703588
בת־ים	●	03-551111	03-802222	03-5514444
גבעתיים	●	03-781111	03-313333	03-324144
גבעת שמואל	●	03-344442	03-781133	03-343111
דימונה	■	057-59333	057-52222	057-59444
הרצליה	■ ●	052-541333	052-551222	052-555555
זכרון יעקב	■	063-22333	063-99045	063-90444
חדרה	■ ●	063-22333	063-22222	063-31444
חולון	■ ●	03-803133	03-802222	03-855173
חיפה	■ ●	04-512233	04-643222	04-664444
חצור גלילית	■	069-36333	069-37222	069-37744
טבריה	■ ●	067-90111	067-96222	067-92444
יבנה	■ ●	08-451333	08-451222	08-439180
יפו	■ ●	03-460111	03-222222	03-838181
יקנעם		04-994533	04-994533	04-993044
ירוחם		057-80133	057-52222	057-80144
ירושלים	■ ●	02-523133	02-661111	02-244444
כפר סבא	■ ●	052-33222	052-33223	052-24443
כרמיאל	■ ●	04-988555	04-912222	04-985444
לוד		08-221022	08-229222	08-225222
מגדל העמק	■ ●	065-40062	065-40022	065-40444
מעלות	■ ●	04-979333	04-979637	04-979444
מצפה רמון		057-88333	057-88569	057-88444
נהריה	■ ●	04-923333	04-922222	04-928344
נוה זהר		057-957222	057-84211	057-84112
נצרת עילית	■ ●	065-73333	065-55222	065-71444
נתיבות	■	057-941033	057-943333	057-941144
נתניה	■ ●	053-23333	053-22222	053-30144
עכו	■ ●	04-912333	04-912222	04-919811
עפולה	■ ●	065-93334	065-92222	065-94444
ערד		057-957222	057-950222	057-957044
פתח־תקוה	■ ●	03-9231111	03-9222222	03-914444
צפת	●	069-30333	069-30222	069-72444
קצרין		069-61333	069-61222	069-61444
קרית אונו	■ ●	03-344442	03-781133	03-343111
קרית גת	■	051-881333	051-81222	051-81144
קרית טבעון	●	04-931401	04-643222	04-931444
קרית מוצקין	●	04-721817	04-643227	04-748244
קרית מלאכי	■	055-82333	055-81222	055-81666
קרית שמונה	■ ●	069-44334	069-42222	069-43444
ראשון לציון	■	03-942333	03-942222	03-995555
ראש פינה	■ ●	067-363353	067-37222	067-37744
רחובות	■ ●	08-451333	08-461222	08-487444
רמלה		08-221022	08-229222	08-229444
רמת־גן	●	03-781111	03-742222	03-7544444
רמת השרון	●	052-541333	052-551222	03-496444
רעננה	■ ●	052-33222	052-551222	052-451666
שדרות	■	051-97074	051-97777	051-97044
תל־אביב	■ ●	03-460111	03-462222-3	03-627222

● במקום יש ניידת טיפול נמרץ של מגן דוד אדום.
■ קיים טלפון חירום 101.

מעריב
תל־אביב: מערכת, הנהלה, מודעות, דפוס: „בית מעריב", רח' קרליבך 2 (מיקוד 200 61). ת.ד. 20010 טלפון 439111.
ירושלים: המערכת – רח' הלל 14 (מיקוד 581 94) טלפון 221151. הפצה ומודעות: רח' הלל 16. טלפון 231769. מרכז הפצה: טלפון 521159.
חיפה: רח' הנביאים 29 (מיקוד 104 33), טל. 674764. הפצה ומודעות: רח' הנביאים 32, טל. 673254.
באר־שבע: מערכת, מודעות ושיווק: רח' קק"ל 90. טלפונים 74850, 74973, 37553.

לא תהיה הקלה במס הכנסה

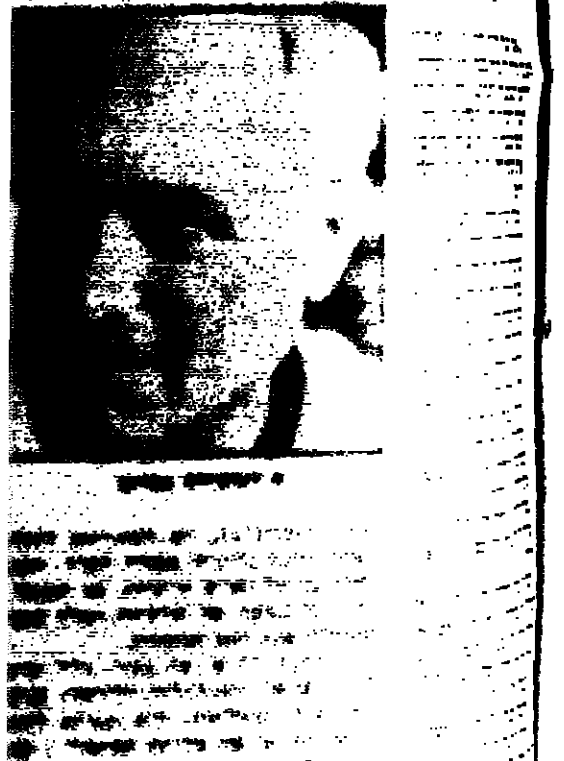

הלוואות
את מצבנו

מנכ"ל האוצר על הכוונות במיסוי

"לא תהיה הקלה נוספת במס הכנסה"

מאת שרגא מקל

"לא תהיה הקלה נוספת במס הכנסה בשנה הקרובה. נשתדל לשמור על נטל המס הנוכחי". כך אמר מנכ"ל משרד האוצר, ד"ר עמנואל שרון, בשיחה ל"מעריב".

זוהי הודעה ראשונה, כי משרד האוצר חוזר בו מן הכוונה להוריד את נטל המס בשנת התקציב הקרובה. "המחשבה היתה לעשות רפורמה בשיעורי המס" – אמר שרון – "אך בעצם כבר הורדנו את נטל המס מאז יולי, על ידי עידכון מדרגות מס ההכנסה. 52% מהנישומים מגיעים למדרגת המס הגבוהה של 20% ורק 4% מגיעים לשיעור הגבוה של 60%, לעומת 10% באפריל 1985. פעם שילמו מס הכנסה של 60% על הכנסה חודשית של 1200 דולר ואילו כיום רק מ־1850 דולר. נטל המס אצלנו לא גבוה עוד מהנטל במדינות אירופה".

● עמנואל שרון

מנכ"ל משרד האוצר אמר, כי בסכום ששוריין בתקציב המדינה – 114 מיליון דולר – יש כוונה להשתמש להורדת עלות העבודה למעביד, "כדי למנוע קצת צורך בפיטורין". "עוד לא החלטנו איך להשתמש בזה. הדבר תלוי בהסכמי העבודה".

שאלה: אם ישלמו תוספת שכר במסגרת הסכמי העבודה החדשים, האם הדבר יחייב שינוי שער החליפין?

שרון: המשתנה שעליו נשמור, הוא ריווחיות היצוא. שכר הוא אחד הגורמים המשפיעים על הריווחיות ויש גורמים נוספים, כגון הריבית, שינויי שערי המטבע בחו"ל וכיו"ב. נקבע את ריווחיות היצוא על פי כל הגורמים הללו ורווחיות היצוא, בעיקר, היא שתכתיב את מדיניות שער החליפין.

רמת השכר תהיה בהחלט סבירה, שכר הברוטו בתעשיה יהיה גבוה בשנה הקרובה ב־10% לעומת 1980/1981 ובמשק ב־5%.

שאלה: מושמעת ביקורת נגד האוצר על המדיניות הכלכלית, המבשרת השנה המשך קיפאון במשק ואי שיפור משמעותי במאזן התשלומים.

שרון: עוד לא היתה מדינה שהצליחה בשנה אחת גם לבלום וגם לצמוח. אם כן – היינו נכנסים לספר השיאים של "גינס". אין מדינה שהצליחה לרדת מאינפלציה כמו שאנו ירדנו, בלי לגרום לאבטלה המונית. יחד עם זה, אנו לא עושים נסים ואי אפשר אחרי כל כך הרבה שנים של סטגנציה לעבור לצמיחה תוך שנה אחת. הדבר כרוך בשינוי מיבנה המשק, בהשקעות בנכסי יצור וזה תהליך שלוקח כמה שנים. התנאי העיקרי לצמיחה הוא יציבות. צריך להגיע ליציבות ולבסס אותה.

שאלה: גם במחיר של ענפים ומפעלים מתמוטטים?

שרון: מי שנמצא בקשיים כיום – היה בקשיים גם קודם. אנו מתחילים לשלם חלק ממחיר השנים הקודמות. "ספנות ישראל", למשל, כבר איבדה עבודות 4 שנים והן גמרו את ההון העצמי לפני שנה.

לא תהיה התייקרות גדולה בענפים ששוחררו מפיקוח על המחירים

מיגבלות כוח הקניה של הציבור גורמות לריסון ★ יצרני הרהיטים מתכננים מיבצעי הוזלה

מאת מיכל הולצמן

לא צפויה עליית מחירים משמעותית בענפים שמהם הוסר פיקוח המחירים.

מתוך עשרת הענפים שיצאו מהפיקוח אתמול, צפויה עליית מחירים קלה בענף הפירסום, עליה חלקית במחירי הספרים, "תיקון מחירים" בשאר הענפים, אך לא שינוי דרמטי.

עו"ד סטימצקי, מנכ"ל חברת סטימצקי, העריך אתמול כי מחירם של הרבה מאוד ספרים לא ישתנה כלל ורק ספרים מיובאים, בעיקר מאירופה, האצים שמודפסים כיום מחדש, יעלו בשיעור שבין 10 ועד 20 אחוזים. "כוח הקניה של הציבור לא השתנה ועלינו לזכור זאת היטב" – אמר סטימצקי. "בנוסף לכך, מחירים של ספרים חדשים ממילא ריאליים ומכירתם של ספרים ישנים נגמרה. העליה תורגש בעיקר בספרים אירופיים. גם מחיר העיתונים המיובאים מעודכן, משום שהם יצאו מהקפאת המחירים כבר בחודש אוקטובר".

בענף הפרוות לא התרגשו מיציאת הענף מפיקוח המחירים. "מרבית הפרוונים הם יצואנים או שמכירותיהם מבוססות על תיירים ועל כן פיקוח המחירים כלל לא חל עליהם. הסרת ההקפאה תעזור לתקן עיוותים שנוצרו בשל קניית חומר הגלם בבורסה העולמית, אך הענף אינו מבוסס על מכירות בארץ ועל כן פיקוח המחירים לא משנה דבר" – אמר מרסל לובטקי מפרוות שרף.

בחנות פרוות ברחוב בן־יהודה בתל־אביב אמר בעל העסק "היום כל קונה שנכנס לחנות מציעים לו הנחות, גם אם לא יבקש. המחירים רק יורדים – מי יעז להעלות?"

בענף הרהיטים צופים עליה מתונה. "לא נחזור לרמת המחירים של פעם" – אמר שוקי מרהיטי רביד. "אנחנו עובדים היום במחיר נמוך ב־40 אחוז מהמחיר שכבר השגנו פעם, אבל נתקן ב־20 אחוז וזה ההבדל אצלנו בין עבודה חינם ועבודה מכניסה". בענף שמכירותיו התנהלו לאט באחרונה, לא צפויה עלית מחירים חזקה, בעיקר בשל התחרות והביקוש המוגבל. "אני לא מאמין שהאפשרות להעלות מחיר תעזור למכירות" – אמר בעל מפעל. "עליית מחיר לא מביאה קונים".

אורי ביינפור מוסיף:

כמה מיצרני הרהיטים הגדולים הודיעו אתמול, כי יפתחו בשבוע הבא במיבצעי הנחות, שפרטיהם יפורסמו בקרוב. איגוד יצרני העץ יתכנס ביום ראשון לכנס צעירים, כדי לשמור על יציבות המחירים בענף. במברק ששלח האיגוד למנכ"ל משרד התעשיה והמסחר מובעת הערכה להסרת הפיקוח, אך מודגש כי שמירת היציבות מותנית בהמשך הקפאת מחירי חומרי הגלם.

במשרד התיירות מחרימים בכירים שמונו ללא מיכרז

מאת דן אריקן

● אברהם שריר

עובדי משרד התיירות החליטו אתמול לא לשתף פעולה עם בעלי התפקידים הבכירים ששר התיירות העניק להם מינויים בפועל ללא מיכרזים. החל מיום ראשון הבא ינקטו העובדים בצעדים ארגוניים נוספים, כולל עיצומים.

עובדי משרד התיירות קיימו אתמול אסיפה סוערת, שבה הובעו מחאות וביקורת קשה נגד מינויים בצמרת משרד התיירות ביוזמת שר התיירות, אברהם שריר. הפעם יצא הקצף נגד מינויו של ויקטור אלברגה, לשעבר עוזר השר, לתפקיד סגן בפועל של ראש האגף לשירותי תיירות. לפני שבוע ניהל ועד העובדים במשרד מאבק נגד מינוי של פקיד אחר המקורב לשר התיירות, יועצו המיוחד אהרון מיטלמן.

באסיפה אתמול נכחו מחזיק תיק עובדי המשרד בוועד הפועל של ההסתדרות, אהרון הברלמן, ודוד חי מהסתדרות עובדי המדינה בירושלים. הוחלט כי מאז הוכרז רשמית על סיכסוך עבודה במשרד התיירות, אין העובדים מכירים במינויים בפועל ואינם משתפים פעולה עם בעלי התפקידים. יו"ר ועד העובדים, חיים אילת, הסביר כי המינויים בפועל נועדו לעקוף מינויים על פי מיכרזים כחוק והוועד דורש שלכל תפקיד יוצא מיכרז כחוק. מהנהלת משרד התיירות נמסר בתגובה, שכל המינויים הללו בוצעו על פי הוראות התקשי"ר.

יקור המכוניות בכ־16% – בקרוב

מאת שרגא מקל

עליית מחירי המכוניות צפויה בקרוב. שר התחבורה, חיים קורפו, חתם על צו להתייקרות כלי הרכב מאירופה. משרד התחבורה ממליץ לייקר את המכוניות ב־18 אחוז. משרד האוצר הציע התייקרות של 14 אחוז וההערכה היא, כי ההתייקרות עליה יוחלט תנוע בין שני שיעורים אלה.

תעשיינים מתריעים:

"ההיטל על הלוואות חו"ל יחמיר את מצבנו"

מאת דוד ליפקין

● ישעיהו גביש

"אם יוגבה ההיטל בשיעור של 6 אחוזים על גיוס הון בחו"ל בשביל התעשיה, יוחמר מצבם של המפעלים. זה יגרור הגדלה ניכרת של הוצאות המימון, בזמן שמפעלים נאבקים על קיצוץ בהוצאות ושיפור ברווחיות" – מתריעים תעשיינים.

מנכ"ל קונצרן כור, ישעיהו גביש, ציין כי להיטל החדש יהיו השלכות חמורות על מצבם של מפעלים בכלל ושל קונצרנים בפרט. "מצד אחד מטילים על הקונצרנים את המגבלות של אפשרויות קבלת הלוואות מהבנקים בעקבות התקנות על מתן אשראים ללווה בודד ומצד שני מייקרים את הוצאות גיוס ההון בחו"ל, המיועד לכיסוי הוצאות יצור והון חוזר". במצב שנוצר, הדגיש מנכ"ל כור, יכולים הקונצרנים לגייס הון רק בחו"ל, כי הבנקים בארץ אינם יכולים לספק את האשראים הדרושים. לכור, למשל, נתנו הבנקים בארץ אשראים ביותר ממיליארד דולר, בעוד שהיקף ההון של הבנקים הוא כשני מיליארד דולר.

לכור יש מערכת קשרים עם מוסדות מימון בחו"ל. היא מצליחה לגייס שם אשראי, אבל עתה חוששת כור מפני ההיטל החדש, שייקר גיוס כסף זה. הדבר משנה את מערך החישובים ומסכן את קיומם של מפעלים שלא יצליחו לעמוד בנטל ההוצאה הנוספת.

פגיעה נוספת בקונצרנים היא תקנה חדשה של מס הכנסה. התקנה קובעת, שקונצרן שנותן הלוואה לחברה־בת, יהיה חייב בתשלום מס הכנסה על הפרשי הריבית. כלומר, אם הקונצרן גייס הלוואה במט"ח ונתן אותה לחברה־בת, יש להתייחס להלוואה כאילו ניתנה בריבית צמודה למדד. הקונצרן ישלם מס על הפרש הריביות. מס הכנסה מבקש ניכוי במקור של הריביות האלה ששולמו מתחילת שנת המס הנוכחית.

"התקנה הזו פוגעת בכור, כלל וכימיקלים לישראל, המגלגלות הלוואות פנימיות באמצעות המטלקות. היא תגרום להוצאה נוספת ותייקר את עלויות המימון" – התריע מנכ"ל כור.

מנציבות מס ההכנסה אישרו, כי התקנה החדשה כבר קיימת. הוחלט להנהיגה בגלל התופעה שקונצרנים נתנו הלוואות מסובסדות לחברות־בנות.

כור: לא נקנה בכל מחיר את מנועי בית־שמש

מאת דוד ליפקין

כור לא תקנה בכל מחיר את מפעל מנועי בית־שמש. היא תהיה מוכנה לרכוש את המפעל, אם הממשלה תיענה לתביעות שהציגה – הבהיר מנכ"ל קונצרן כור, ישעיהו גביש.

עדיין יש שורה של נושאים הנמצאים בשלב של מו"מ בין משרד הבטחון לכור. בין היתר יש מחלוקת לגבי גובה ההפסדים של מנועי בית־שמש שהממשלה תכסה. כור תובעת שהממשלה תכסה הפסדים בכ־50 מיליון דולר.

דרישה אחרת של כור היא, להבטיח לספק על תעסוקה לשבע השנים הקרובות, עוד בטרם יתחיל יצור המנוע למטוס הלביא. יש גם מחלוקת על היקף ההתחייבות שתינתן ע"י הממשלה. מאידך גיסא דורשת כור גם התחייבות מהממשלה לפצות אותה על השקעותיה במפעל, במידה שיוחלט שאין מייצרים את מטוס הלביא ולא מייצרים את המנוע. גם על גובה פיצוי זה יש ויכוח בין הצדדים. כור אף דורשת להבטיח שהחברה האמריקנית פרט אנד ויטני תישאר שותפה במפעל ותבטל האופציה שלה לפרוש מהבעלות.

מודעי ושחל ידונו מחר בהוזלת הדלק

מאת עודד שורר

שרי האוצר והאנרגיה ייפגשו מחר לדון בהוזלה אפשרית של החשמל ומוצרי הדלק בשיעור שבין 5 ל־10 אחוזים.

שר האנרגיה, משה שחל, אמר אתמול כי מינהל הדלק שבמשרדו יגיש לו מחר המלצות לגבי שיעור ההוזלה של החשמל ומוצרי הדלק והעיתוי המתאים.

השר שחל אמר, כי ההערכות לגבי ההוזלה הן של כ־5 אחוזים נוספים בחשמל וכ־8 עד 10 אחוזים במוצרי הדלק האחרים.

מקורות במשרד האנרגיה מסרו, שלא מן הנמנע כי ההצעה לאשר הוזלות נוספות במוצרי הדלק השונים והחשמל תועלה בישיבת הממשלה ביום א' הקרוב.

בנק הספנות לישראל בע"מ
והחברות בנות שלו

תמצית מאזן מאוחד ליום 31 בדצמבר 1985
מותאם להשפעת האינפלציה לפי מדד של חודש דצמבר 1985

	31 בדצמבר 1985 שקל חדש	31 בדצמבר 1984 שקל חדש
מזומנים בקופה ופקדונות בבנק ישראל	10,412,114	16,103,276
פקדונות בבנקים	14,462,251	35,922,798
ניירות ערך	6,735,173	15,138,663
הלוואות לממשלה	4,380,355	8,685,560
הלוואות לציבור	55,114,976	77,439,412
בניינים וציוד	3,360,636	3,389,832
נכסים אחרים	1,133,841	1,563,052
	95,598,946	158,242,593

	31 בדצמבר 1985 שקל חדש	31 בדצמבר 1984 שקל חדש
פקדונות מבנקים	28,910,953	67,650,287
פקדונות הציבור	12,231,394	25,017,444
פקדונות למתן הלוואות	28,189,845	35,661,680
שטרי התחייבויות ואגרות חוב	9,243,641	13,849,561
התחייבויות אחרות	1,055,833	856,080
סך הכל התחייבויות	79,631,666	143,035,052
זכויות המיעוט	1,046,051	473,912
הון עצמי	14,921,229	14,733,629
	95,598,496	158,242,593

תמצית דו"ח רווח והפסד מאוחד לשנה שנסתיימה ביום 31 בדצמבר 1985
מותאם להשפעת האינפלציה לפי מדד דצמבר 1985

	לשנה שנסתיימה ביום 31 בדצמבר 1985 שקל חדש	1984 שקל חדש
הפסד מפעולות רגילות לפני מסים	(2,287,621)	(5,985,232)
הפרשה למסים	(508,893)	(579,039)
הפסד מפעולות רגילות לאחר מסים	(2,796,514)	(6,564,271)
חלקם של בעלי מניות חיצוניים (ברווח) בהפסד מפעולות רגילות נטו	(155,817)	127,217
הכנסות (הוצאות) בגין שנים קודמות	1,125,061	1,482,751
הפסד לשנה	(1,827,270)	(7,919,805)

תמצית דו"ח על השינויים בהון עצמי לשנה שנסתיימה ביום 31 בדצמבר 1985
מותאם להשפעת האינפלציה לפי מדד דצמבר 1985

	לשנה שנסתיימה ביום 31 בדצמבר 1985 שקל חדש	1984 שקל חדש
הון עצמי לתחילת השנה	14,733,629	16,165,703
הנפקות הון	2,014,870	6,487,731
הפסד נקי לשנה	(1,827,270)	(7,919,805)
הון עצמי לסוף השנה	14,921,229	14,733,629

הדו"ח הכספי המלא נמצא לעיון במשרדי הבנק.

יעסור בנק למשכנתאות בערבון מוגבל

תמצית מאזן ליום 31 בדצמבר 1985
מותאם להשפעת האינפלציה לפי מדד דצמבר 1985

	31 בדצמבר 1985 שקל חדש	31 בדצמבר 1984 שקל חדש
הלוואות במשכנתא או בבטוחות אחרים	2,092,956	2,215,775
פקדונות לזמנים קצובים במוסדות בנקאיים	556,800	1,171,821
סכומים לקבל בגין בטוח שער של התחייבויות	60,280	1,602,623
ניירות ערך	1,509,426	1,701,166
אגרות חוב להשקעה	377,156	221,613
חשבונות אחרים		1,531
רכוש קבוע		
	4,596,618	6,914,529

	31 בדצמבר 1985 שקל חדש	31 בדצמבר 1984 שקל חדש
הון עצמי	3,987,994	4,565,010
אגרות חוב	60,280	1,603,596
פקדונות למתן הלוואות	259,255	263,162
פקדונות אחרים	243,335	271,760
חשבונות אחרים	45,754	211,001
	4,596,618	6,914,529

תמצית דו"ח רווח והפסד לשנה שנסתיימה ביום 31 בדצמבר 1985
מותאם להשפעת האינפלציה לפי מדד דצמבר 1985

	לשנה שנסתיימה ביום 31 בדצמבר 1985 שקל חדש	1984 שקל חדש
הפסד מפעולות רגילות לפני מסים	392,243	515,907
הפרשה למסים	443,295	332,203
הפסד לשנה	835,538	848,110

תמצית דו"ח על השינויים בהון עצמי לשנה שנסתיימה ביום 31 בדצמבר 1985
מותאם להשפעת האינפלציה לפי מדד דצמבר 1985

	לשנה שנסתיימה ביום 31 בדצמבר 1985 שקל חדש	1984 שקל חדש
הון עצמי לתחילת השנה	4,565,010	5,413,120
הנפקת הון	258,522	
הפסד לשנה	(835,538)	(848,110)
הון עצמי לסוף השנה	3,987,994	4,565,010

הדו"ח הכספי המלא נמצא לעיון במשרדי הבנק.

אליאנס והקיבוצים במו"מ להקמת מפעלי טקסטיל

מאת דוד ליפקין

תעשיין הטקסטיל היהודי־אנגלי, דוד אליאנס, נמצא במגעים מתקדמים עם הקיבוצים לגבי הקמת מפעלי טקסטיל מתוחכמים בקיבוצים. המפעלים האלה ייצאו חלק ניכר מתוצרתם.

אליאנס הבהיר, כי איננו מעוניין יותר במפעלי תעשיה גדולים, המעסיקים מאות עובדים. הוא רוצה לבסס את פעילותו בארץ על מפעלי תעשיה בסדר גודל בינוני, לייצור מוצרי טקסטיל באיכות גבוהה. המפעלים האלה יעסיקו כוח אדם ברמה גבוהה, כך שמהנדסים, הנדסאים וכוח אדם מקצועי יוכלו להיקלט במפעלים שיוקמו.

הקיבוצים מגלים ענין בהצעותיו של אליאנס, המוכן להעמיד לרשותם ידע ולסייע בשיווק המוצרים. עתה מגבשים הצעות ביחס לשיתוף הפעולה בין אליאנס לקיבוצים.

אליאנס הוא אחד הפעילים הבולטים באנגליה בכוח המשימה. הוא הבהיר שיהיה מוכן לסייע למפעלי תעשיה בארץ להחדיר לשוקי חו"ל. נראה כי אליאנס רואה בקיבוצים שותף מתאים לתוכניתו להקים מפעלי טקסטיל מתוחכמים.

שר הפנים מעכב הסכמתו להנהגת שעון קיץ

עומד להקים ועדה במשרדו לבדיקת הנושא ★ מעלה נימוקים נגד הנהגתו

מאת עודד שורר

• הרב יצחק פרץ

השנה יהיה קיץ בלי שעון קיץ - מעריכים במשרד האנרגיה. זאת לאחר ששר הפנים הודיע, כי יקים ועדה לבדיקת השלכות הפעלת שעון הקיץ, לפני שיאשר זאת.

בפגישה של שר האנרגיה, משה שחל, ושר הפנים, הרב יצחק פרץ, בלשכתו של שר הפנים, אמר הרב פרץ כי עדיין לא גיבש דעה לגבי ההצדקה להפעלת שעון קיץ. השר שחל מנה בפניו את כל הנימוקים להפעלת שעון קיץ מה־27 במרס עד ה־29 בספטמבר, שבועיים לפני ראש השנה. הוא העריך את החיסכון הצפוי למשק ב־6 מיליון דולר.

שר הפנים אמר, כי יקים ועדת מומחים פנימית במשרדו, כדי לבדוק את כל ההשלכות של הפעלת שעון קיץ על האוכלוסיה בישראל. „רק לאחר שהוועדה תגיש את המלצותיה, אמר שר הפנים, נגבש דעה בנושא זה". הוא העריך שעבודת הוועדה תימשך כחודש ואמר כי עדיין לא מינה את חבריה.

השר פרץ אמר, כי לדעתו מהווה שעון הקיץ נטל על משפחות מרובות ילדים, ששעת השינה של ילדיהם תידחה ואף ציטט מחקר שנעשה בגרמניה, אשר העלה שמספר תאונות הדרכים גדל בעקבות הפעלת שעון קיץ.

עוד אמר השר פרץ, כי במקום להקדים את השעון לקראת הקיץ, אפשר לחסוך חשמל רב על ידי קיצור משך שידורי הטלוויזיה בשעה. לדעתו יקומו האנשים למחרת יותר רעננים, ייחסך חשמל ובכל אופן שווי החיסכון יהיה נמוך מתוך הסכום שמוציאה היום חברת החשמל על חשמל חינם לעובדיה.

תעשיה

בוחנים שיתוף ישראלי־מצרי בייצור מזון חירום לאזורי מצוקה

שיתוף פעולה מצרי־ישראלי בייצור מזון חירום לאזורי מצוקה באפריקה נבחן עתה על ידי משלחת שהגיעה ממצרים.

במפעלי קיבוץ עינת שוקדים לאחרונה על פיתוח מוצרי מזון חירום מעושרים בחלבונים וויטמינים, להם נזקקים נפגעי בצורת באזורי מצוקה. השבוע הגיעה לקיבוץ משלחת בת חמישה מומחים מצרים, כדי לבחון אפשרות של שיתוף פעולה עם תעשיות מזון מצריות. המשלחת הגיעה לביקור פרטי והיא אורחת הקיבוץ בלבד.

המדענים המצריים מבקשים ללמוד את שיטות הפעולה המתקדמות של המפעל ולבחון אפשרות של עבודה משותפת.

מיכל הולצמן

אבטלה

דאגה בשירות התעסוקה מהחמרת האבטלה

לראשונה מאז הפעלת התכנית הכלכלית מודאגים בשירות התעסוקה מן ההתפתחות שחלה במצב התעסוקה במשק.

בחודש ינואר קפץ בבת אחת מספר המובטלים 6 ימים ויותר ב־3,100 איש והגיע לרמה הגבוהה ביותר מאז 1979.

בשירות התעסוקה אומרים, כי מוקדם עדיין לדעת אם מדובר בתופעה של התפרצות אבטלה זמנית וחולפת או בעליה ל„מדרגה" חדשה, גבוהה יותר, של מצב האבטלה במשק.

לשירות התעסוקה אין עדיין נתונים על הרכב המקצועות של מובטלי חודש ינואר ולכן אי אפשר להסביר בדוייק מהו המקור לתוספת הגדולה של מובטלים שנרשמו בחודש שחלף.

גבי קסלר

מלונאות

האוצר ישלם מאות אלפי דולר למלונאי דוויד לואיס

• דוויד לואיס

משרד האוצר ישלם מאות אלפי דולרים במסגרת הסכם פשרה שנחתם עם המלונאי דוויד לואיס, בעל מלון המלך שלמה באילת.

על פי ההסכם יועבר הכסף לידי משרד התיירות וישקע כולו בפיתוח התשתית בחוף הים הצפוני באילת. מנכ"ל משרד התיירות, רפאל פרבר, אמר כי ההסכם הושג בעקבות תביעה שהגיש המלונאי נגד משרד האוצר בגין הטבות כספיות, חלקן כמענק וחלקן כהלוואה, אשר הגיעו לו על פי התחייבות השר גדעון פת, בעת ששימש כשר התעשיה והמסחר. המנכ"ל הוסיף, כי על פי אותה התחייבות נקבע, שאם יעלה המחיר הקבוע לחדר במלון המלך שלמה, יזכה המלונאי בהטבות כספיות נוספות על אלה שניתנו לו. לדבריו אמר דוויד לואיס בעת הדיון, כי הוא פנה לבית המשפט בשל העיקרון. בפשרה שהושגה נאות לוותר על הכסף ולהעבירו למשרד התיירות, לשם השקעה באילת. המנכ"ל סירב לנקוב בסכום המדוייק.

יהודית זילברשטיין

אנרגיה

צפוי מאבק על מישרת יושב ראש מועצת המנהלים של חברת החשמל

הדריקב ברחוב החשמל בתל־אביב, מקום משכנה של מועצת המנהלים של חברת החשמל, צפוי להתערך היום על מישרתו של יו"ר מועצת המנהלים.

יחזקאל הר מלך, לשעבר יו"ר מועצת המנהלים, יוצא היום כיו"ר זמני לישיבת מועצת המנהלים של חברת החשמל, בנימוק שאין תוקף לכהונתו של היו"ר הנוכחי, עמוס פרושן.

עודד שורר

כינוס נכסים

אמפ"ל ביקשה מינוי כונס נכסים לחברת שמר קרטון

חברת אמפ"ל הגישה אתמול לבית המשפט המחוזי בתל־אביב בקשה למינוי כונס נכסים לחברת שמר קרטון בע"מ, שלה מפעל לייצור קרטונים בעיירה שדרות.

חלק מבעליה של חברת שמר הם בעלי חברת קלרין דירות הנמצאת בפירוק, ביניהם גם אחד האחים מהדסה.

בבקשה למינוי כונס נכסים טען עו"ד דב פישלר, שחברת שמר קיבלה מאמפ"ל הלוואת פיתוח בסכום 160 של אלף ש"ח, שלא נפרעה. כן הוא מציין, כי מפעל הקרטונים בשדרות אינו עובד וכי בוטל האישור שהיה לו כמפעל מאושר.

איה אורנשטיין

בנקאות

חידוש בבנק המזרחי: דו"ח פעולות שנתי בניירות ערך

בנק המזרחי הנהיג חידוש במערכת השירותים שלו והוא מאפשר ללקוחותיו לקבל דו"ח שנתי על פעולות הלקוח בניירות ערך מתחילת שנת המס 1984/85.

הדו"ח השנתי יתן תמונה מלאה על הפעולות בתחום ניירות ערך ויחסוך ללקוח את הצורך בשיחזור כל פעולותיו וריכוזן. בדו"ח יופיעו הפעולות שבוצעו לפי כל נייר ערך וכן ההפרש שנוצר בו לזכות או לחובת הלקוח.

מיסוי

מס על דירות יקרות אינו ניגבה מחוסר נתונים על שווי הדירות

החלטת הממשלה מלפני יותר משנה להטיל מס על דירות יקרות, אינה מתבצעת בשל החשש של משרדי האוצר והפנים לסכנת ביקורת חריפה ושני המשרדים „מעבירים את הכדור זה אל מגרשו של השני".

כדי להטיל את המס כראוי, על המשרד הגובה אותו לדעת את הערך של כל דירה, אך לשלטונות מס הרכוש נתונים על שווי הדירות במדינה מעודכנים לשנת 1980 בלבד וכדי לעדכן את הנתונים, יש צורך בעבודה של חודשים רבים. לכן מצא משרד הפנים פיתרון: לגבות את המס לפי שטח הדירה. אך שיטה זו תגרום עיוותים חמורים.

שרגא מקל

המניות הישראליות בבורסת ניו־יורק

	השער		שינוי ב־$
אמפרוטק	12	11¼	–
אי.אי.אס.	4⅝	4¼	–
אינטרפארם	4¾	4¼	–
אליאנס		1⅜	–
אלסינט		3	–
אלרון	7	6¾	-
אלקטרוניקה לישראל	7½	7	-
לייזר תעשיות		12⅝	+¼
נייר חדרה		8⅜	–
סאייטקס	8¼	8	–
עץ לבוד		9⅛	–
תדר	3½	3⅛	–
אלביט	7¼	7⅛	+⅛
טבע	3¾	3⅜	–
רדא	10¼	1[illegible]	–
מת"ח	7⅛	6¾	–

מדד דאו ג'ונס 1,584.00 (לא סופי) –10.00
זהב (סגירה בניו יורק) 336.00 דולר האונקיה +2.00
כסף (סגירה בניו יורק) 5.90 דולר האונקיה +0.06

שערי מטבע חוץ ליום 5.2.86

המטבע	השינוי בשקלים	בנקנוטים – לאומי		בנקנוטים – הפועלים		בנקנוטים – דיסקונט		העברות והמחאות – לאומי		העברות והמחאות – הפועלים		העברות והמחאות – דיסקונט		שער יציג
		קניה	מכירה	קניה	מכירה	קניה	מכירה	קניה	מכירה	קניה	מכירה	קניה	מכירה	
1 דולר ארה"ב	–	1.45	1.52	1.45	1.52	1.45	1.52	1.4773	1.4957	1.4788	1.4972	1.4763	1.4949	1.4866
1 לירה שטרלינג	+0.08	2.01	2.11	2.02	2.12	2.00	2.09	2.0564	2.0820	2.0567	2.0823	2.0358	2.0614	2.0608
1 מרק גרמני	–	0.60	0.63	0.60	0.63	0.60	0.63	0.6136	0.6213	0.6151	0.6228	0.6123	0.6200	0.6172
1 פרנק צרפתי	–	0.19	0.21	0.19	0.21	0.19	0.21	0.2002	0.2027	0.2002	0.2027	0.1999	0.2024	0.2012
1 גולדן הולנדי	–	0.53	0.56	0.53	0.56	0.53	0.56	0.5441	0.5509	0.5440	0.5508	0.5427	0.5495	0.5467
1 פרנק שוויצרי	+0.01	0.71	0.75	0.71	0.75	0.71	0.75	0.7261	0.7352	0.7254	0.7345	0.7256	0.7347	0.7295
1 כתר שוודי	–	0.19	0.20	0.19	0.20	0.19	0.20	0.1949	0.1973	0.1955	0.1979	0.1951	0.1975	0.1964
1 כתר נורווגי	–	0.19	0.20	0.19	0.20	0.19	0.28	0.1970	0.1994	0.1975	0.2000	0.1969	0.1994	0.1986
1 כתר דני	–	0.16	0.17	0.16	0.17	0.16	0.17	0.1664	0.1684	0.1667	0.1688	0.1664	0.1685	0.1675
1 מרק פיני	–	0.27	0.28	0.26	0.28	0.26	0.28	0.2740	0.2774	0.2745	0.2779	0.2733	0.2768	0.2761
1 דולר קנדי	–	1.00	1.85	1.00	1.05	1.00	1.05	1.0224	1.0351	1.0235	1.0362	1.0216	1.0345	1.0289
1 דולר אוסטרלי	+0.01	0.97	1.07	0.99	1.07	0.99	1.07	1.0267	1.0395	1.0268	1.0396	1.0255	1.0384	1.0324
1 רנד דרום־אפריקאי	+0.01	0.56	0.62	0.57	0.68	0.57	0.67	0.6722	0.6805	0.6729	0.6813	0.6724	0.6809	0.6765
10 פרנק בלגי	–	0.29	0.30	0.29	0.51	0.29	0.30	0.3001	0.3039	0.3001	0.3039	0.2991	0.3029	0.3017
10 שילינג אוסטרי	+0.01	0.86	0.90	0.85	0.90	0.85	0.90	0.8723	0.8832	0.8731	0.8840	0.8717	0.8827	0.8776
1000 לי' איטלקיות	–	0.88	0.93	0.89	0.94	0.88	0.94	0.9013	0.9126	0.9039	0.9151	0.9012	0.9126	0.9069
100 ין יפני	–	0.76	0.79	0.75	0.79	0.75	0.79	0.7698	0.7794	0.7708	0.7804	0.7699	0.7795	0.7747
1 דינר ירדני	–	3.99	4.24	3.84	4.09	3.86	4.08	—	—	—	—	—	—	4.0138
1 לי' לבנונית	–	–	–	–	–	0.04	0.06	—	—	—	—	—	—	0.5946
1 לירה מצרית	–	0.83	0.89	0.80	0.85	0.79	0.85	—	—	—	—	—	—	0.8511

דולר נוסעים: 1.765 דולר שחור: 1.60–1.58 דולר יציג: 1.4866

גרין קארד מציעה אשראי ל־30 יום

מאת סופר „מעריב"

בצד פעילות חברות כרטיסי האשראי של הבנקים ישנה פעילות של יזמים פרטיים. הגורם הפרטי הפעיל היא חברת גרין קארד, המציעה לבעלי הכרטיסים שלה אפשרות קניית מוצרי מזון ודלק באשראי של 30 יום.

גרין קארד, המנפיקה כרטיס ירוק, פועלת בשני דרכים: היא מאפשרת לבעלי הכרטיסים לרכוש דלק בתחנות דלק מסויימות ולשלם בצ'ק דחוי עד 30 יום, כלומר התשלום יהיה ב־1 לחודש הבא. כמו כן יכול בעל הכרטיס לרכוש תווי קניה לרשת קו־אופ' ללא הגבלה בסכום, באשראי של 21 יום, כאשר מקומות עבודה גדולים נהנים מאשראי ל־30 יום. בעת הרכישה של תווי הקניה יש לשלם בצ'ק דחוי. כמו כן החברה נותנת הנחה על רכישת תלושי ההנחה באמצעות מתן תלושים נוספים בערך של 10 אחוז משווי התווים שנרכשו.

הדרך הנוספת של גרין קארד היא התקשרות עם רשתות מקומיות של סופרמרקטים והנפקת כרטיסי אשראי של רשתות אלה. הרשתות מאפשרות ללקוחות להנות מאשראי לשבועיים־שלושה, כאשר אין הן צריכות לשלם עמלה לחברות האשראי של הבנקים.

אולם בעל כרטיס זה לא מקבל אשראי בבתי עסק שיש להם התקשרות עם חברה זו. ההסדר קובע, כי בעל הכרטיס נהנה מהנחה מיידית על תשלומיו, כאשר ההנחה נעה בין 10 ל־25 אחוז. מהחברה הובהר, כי כל בית עסק מתחייב לתת את ההנחה. במידה שמגיעה תלונה על אי מתן הנחה כזו, מזכים מיד את הלקוח בהנחה.

מגרין־קארד נמסר, כי אין החברה גובה עמלה מבתי העסק המתקשרים אתה. מקור ההכנסה שלה הוא בדמי מנוי שמשלם רוכש הכרטיס.

דמי־המנוי־השנתיים הם 31.5 שקלים חדשים. במידה שבעל הכרטיס רוצה להנות מהסדר של קבלת אשראי ברכישת דלק, דמי המנוי הם 54 שקלים חדשים לשנה ב־3 תשלומים. לחברה יש 64,000 מנויים.

עיסקה למכירת עץ לליברי לארצות אחרות

משלחת ליברית בראשותו של שר העבודה הליברי, שיר קטייה, שוהה בארץ ומנהלת מו"מ על הסכם סחר ל־5 שנים עם ישראל. על פי ההסכם זה תרכוש ליבריה בארץ מוצרים ב־5 מיליון דולר במשך כל אחת מ־5 השנים הקרובות.

בתמורה לרכישותיה בארץ תספק ליבריה לישראל חומר גלם לתעשיות העץ. במסגרת עיסקת ברטר ישראלית יועבר חומר גלם זה למקומות אחרים בעולם – נמסר מחברת יונה אינטרנשיונל, בבעלותו של הקבלן יונה מרדכי, שזכתה בזכיון לכריתת 6 מיליון דונם יערות בליבריה.

משלחת ליברית שניה המבקרת בארץ, היא משלחת של רשות הנמלים הליברית. משלחת זו מבקשת לרכוש ציוד וידע הכרוכים בשיפור מערך הנמלים בארץ זו. משלחת זו קנתה ציוד קשר ממפעלי מוטורולה ומתכוננת לחתום על חוזי קניה נוספים. רכישות אלה הן חלק מהתחייבות ליבריה לרכוש ציוד מישראל בהיקף של 2 מיליון דולר בשנה זו.

אשנב לבורסה

רגיעה בכל ענפי המסחר

מאת סופר „מעריב"

לאחר יומיים של היצעים כבדים וירידות חדות במספר רב של מניות, השתררה אתמול רגיעה בכל ענפי הבורסה. רגיעה זו באה לידי ביטוי בהיקף המצומצם יחסית של ההיצעים ואופן קליטתם. במהלך המסחר נקבעו 196 ירידות, 80 עליות ו־122 ניירות ערך נסחרו ללא שינוי בשער. המחזור הסתכם בכ־3.2 מיליון ש"ח, מהם 1.1 מיליון ש"ח במניות הבנקים בהסדר.

הסוחרים בבורסה הופתעו לטובה מהצימצום שהיה אתמול בהיקף ההיצעים, לאחר מספר ימים של מכירות מוגברות. כתוצאה מכך הם נטו לקלוט את היצעים שהוזרמו למניות ה„כבדות" ללא שינוי בשער. כך היה בין השאר בכלל תעשיות, כלל אלקטרוניקה ודיסקונט השקעות. במניות „כבדות" אחרות, כמו אי־די־בי. פיתוח ויס־הולד, היו תנודות מתונות לשני הכיוונים.

ההסבר שניתן לשיפור באווירה הוא „תיקון טכני", שבא לאחר שחיקה מצטברת של 5 עד 10 אחוזים בשערי מניות רבות. יחד עם זאת יצויין, כי הפעילות במסחר ממשיכה להתנהל על בסיס צר של מספר „מקורבים" וטרם ניראים סמני התאוששות מהארישות הרווחת בזירות המסחר בתקופה האחרונה.

במקביל לאירועים אלה ממשיכים אפיקי ההשקעה הצמודים לרכז כספים חדשים. למניות הבנקים שבהסדר נרשם אתמול עודף ביקוש של כ־2 מיליון ש"ח והן עלו בין 0.3 ל־1.1 אחוז. התשואה בהן נעה בין 14.5 ל־14.7 אחוז.

אגרות החוב הדולריות ריכזו עודף ביקוש של 2.7 מיליון ש"ח. ב„ארמון" וב„רמון" נקבעו עליות עד אחוז וב„גלבוע" נקבעו עליות עד שלושה אחוזים.

לאגרות החוב הצמודות למדד היה עודף ביקוש של 400 אלף ש"ח. ב„ארבל" היו עליות עד חצי אחוז, ב„שגיא" תנודות עד 2 אחוזים, בצמודי ה־80% היו ירידות עד אחוז, ואגרות הצמודות ב־90% נסחרו ביציבות ובעליות מתונות וה„בריזה כפולה" נסחרו ביציבות.

בענפי המניות ה„חופשיות" היו בדרך כלל תנודות מתונות עד כ־6 אחוזים. יוצאו דופן מספר מניות שירדו ב־10 אחוזים כל אחת: מנורה 5.0, חילן, אורלון 0.5, לאחר עליות רצופות בשעה, דרוקר 1.0, ישרס, גולדפרוסט, פוליגון, זיקה ואמישר. קימבי ירדה ב־13.2 אחוז. לעומתן, עליות של 10 אחוזים נקבעו ב־לוינשטיין 1.0, אנדיין 5.0 דלק נפט 5.0.

מועדון מטיילי מעריב
משרד החינוך והתרבות
המחלקה לחינוך מבוגרים
„שורשים"
מרכז ללימודים יהודיים
ימי־עיון מיוחדים בנושא:
הציונות הדתית
יום א', ל' בשבט (9.2.86)
משעה 4 אחה"צ
הציונות הדתית — האידיאולוגיה
יו"ר: הרב יוחנן פריד
16.00 פרופ' רבקה ש"ץ: „משיחיות ואוטופיה בהשקפת הרב קוק"
17.15 ד"ר מיכאל מהרשק: „ציונות ודת בהגותו של הרב ריינס"
18.30 ד"ר יצחק רפאל: „היסודות האידיאולוגיים של הציונות הדתית"
19.15 הרב צבי ויינמן: „הציונות הדתית – דמויות"
20.15 ד"ר אביעזר רביצקי: „משיחיות וציונות: השקפות הדתיות החלוקות בישראל"
יום ב', ח' באדר (17.2.86)
משעה 4 אחה"צ
הציונות הדתית — עליה ונפילה?
יו"ר: העיתונאי אברהם תירוש
16.00 ח"כ זבולון המר: „היתכנן פלורליזם בציונות הדתית"
17.00 ד"ר נחום אריאלי: „הציונות הדתית – התפשרות הכשלון"
18.15 פרופ' ישראל אלדד: „הדתות להפריע: העם לארצו"
19.30 סימפוזיון מסכם. בנחה: העיתונאי אברהם תירוש ו„מעריב"ל. משתתפים: הרב יואל בן־נון; ד"ר דב גולדברגר; פרופ' יצחק גלנור; ד"ר נחום אריאלי
ימי העיון יתקיימו באודיטוריום „בית התפוצות" בתל־אביב ★ מחיר כרטיס כניסה לכל יום עיון: 15 ש"ח. פרטים והרשמה: „מועדון מטיילי מעריב", מערכת „מעריב", רח' קרליבך 2, תל־אביב, טל' 03־439207 ★ (ירושלים: „שורשים", טל' 02־639634)

„לשם כך יש חברים"
להיטים של סטיבי וונדר, דיון וורויק, אלטון ג'ון וגלדיס נייט
מעל גבי מקסי תקליטון
כל ההכנסות ממכירת תקליט זה יתרמו למלחמה במחלת האיידס
הד ארצי
מעל גבי תקליטי

מועדון צרכנים
לקוראי מעריב
פרס על כל קניה
ראה "מועדון צרכנים" מוסף סגנון כל יום ד'.
השתתף בחידון הפרסים כל שבוע,
וזכה בפרס הגדול
ענה על השאלות:
1. לאיזה בית עסק שייך הטלפון: 828215
2. לאיזה בית עסק שייכת הכתובת: בן יהודה 45 ת"א
3. לאיזה בית עסק שייך הטלפון: 379764
4. לאיזה בית עסק שייכת הכתובת: הנביאים 17 ת"א
את התשובות נא לשלוח
לחב' גרין־קארד, דיזנגוף סנטר 510 ת"א
מיקוד 64332
ע"ג גלויות בלבד
הפרס הגדול באדיבות

פרס ראשון
מתנת מלון אסטוריה
5 כוכבים
טלפון 663311
2 סופי שבוע זוגיים
פנסיון מלא

מועדון מטיילי מעריב
תופשת חורף ב„אלמוג־ים", אילת
פרטים והרשמה: „מועדון מטיילי מעריב", טל. 03־439207

שערי המניות

בנקים מסחריים

המניה (* בניגוד הלקן)	השער אתמול	המחזור בנקוב ע"נ	השינוי בנקודות	השינוי באחוזים
אגוד ש	12510	-	+160	+1.3
המזרחי 0.1	645	1918		
המזרחי 0.5 א	280	2060	-4	-1.4
בנק סופות אוצ"ב	364	1295		
כללי לא מנוהל	25850 תב	92.0	-2650	-10.0
בנק צפון אמריק 1.			הפסקת מסחר	
בנק צפון אמריק 5.			הפסקת מסחר	
בנק צפון אמר' אופ			הפסקת מסחר	
רבנות א 1.0			הפסקת מסחר	
רבנות 5.0			הפסקת מסחר	
רבנות שה 2			הפסקת מסחר	
הבינלאומי 5.0	2400	1677	-49	-2.0
פ.י.בי. 0.5	2402	3336	-26	-1.1

בנקים בהסדר ההצמדה

המניה	השער אתמול	המחזור ע"נ	השינוי בנקודות	השינוי באחוזים
איחוד רג 100.0	73970	156	+20	
איחוד ב 100.0	75300	6.0	-46	-1
איחוד בב 2.0X	457500		-1000	-2
אגוד 0.1	55500	16.0	+200	+4
דיסקונט ב	94850	6.0	+450	+5
דיסקונט א	94660	137	+1000	+1.1
דיסקונט שה ב	11200	35.0	+120	+1.1
המזרחי ש	30640	328	+320	+1.1
המזרחי מ	30620	15.0	+340	+1.1
המזרחי שה 9	14140	7.0	+320	+2.3
הפועלים מבב	126000	.6	-2000	-1.6
הפועלים ש	50552	674	+151	+.3
הפועלים מ	58500	77.0	+300	+.6
כללי א 1.0	128330	11.0	+400	+.3
כללי אופ 9	127800	1.0		
כללי שה 5	97770		+600	+.6
כללי שה 7	6300	30.0	+150	+2.4
כלל 100.0	32050	1124	+120	+.4
כלל שה 9	44200			
כלל שה 11	12250	61.0		
מימון ומסחר 1.0	44000			
מימון ומסחר 5.0	21800	1.0	-1000	-4.4

בנקים למשכנתאות

המניה	השער אתמול	המחזור ע"נ	השינוי בנקודות	השינוי באחוזים
ארנים 0.1	5040	22.0	+240	+5.0
לאומי משכנתאות ש	2988	27.0	-12	-.4
לאומי משכנתאות מ	2995	23.0		
כרמל ש	2565	58.0	+30	+1.2
כרמל שה 1	2511	48.0	-58	-2.8
בנין ב' 5.0	2881 תב	91.8	-179	-6.0
מת משכ ש	735	650	+5	+.7
משכן ב ש	1640			
טפחות 0.1	2500	100	-90	-3.5
טפחות מבכ ש	10400	12.0	+1	
טפחות רג ש	9150	18.0	+240	+2.7
טפחות שה 1	6890			
טפחות שה 2	3385	80.0	-70	-2.0
יעפל 1.0	555	2.0	-10	-1.8
יעפל 5.0	327	3.0	-6	-1.8
מיזב 1.0	1401	172	+16	+1.2

מוסדות מימון ענפיים

המניה	השער אתמול	המחזור ע"נ	השינוי בנקודות	השינוי באחוזים
שלמון א ש	259	1600	+5	+2.0
החקלאות מבכ א	22600	5.0	-1	
החקלאות מבכ ג			לא נסחר	
לאומי תעשיה א ש	3060	5.0	+5	+.2
פיתוח תעשיה מבכ			לא נסחר	
מת תעש בכ א			לא נסחר	
מת תעש בכ בב			לא נסחר	
מת תעש בכ בבב			לא נסחר	
מת תעש בכ ד			לא נסחר	
מת תעש בכ דד			לא נסחר	
מרכז קבלנים 5.0	401	460	-6	-1.5
תיירות בכ			לא נסחר	
כלל ליסינג א 0.1	4520	60.0	-100	-2.2
כלל ליסינג ב 0.5	1740			
כלל ליסינג אנ"ת	18382	8.0	-48	-5

שערי קרנות נאמנות

ליום 5.2.86

הקרן	מחיר יחידה	מחיר פדיון
אב	3293.62	3247.75
אביקה	21227.58	21018.77
אביבי	22386.41	22159.68
אגוז	1086.72	1065.32
אדיר	1153.86	1130.89
אדום	1177.39	1154.12
אופיר	1406.09	1377.25
אור	394.36	386.09
אורין	314.82	308.36
אור-לי	17978.58	17746.51
אורן	8276.51	8113.68
איל	2647.17	2595.40
אילת	3520.81	3445.84
אירוס	3729.28	3648.05
איתן	514.46	503.80
אלון	7386.95	7231.02
אלמוג	546.95	536.25
ארז	491.00	481.37
אש	106.19	103.91
אשל	470.96	461.70
אתרוג	1027.14	1016.93
בדולח	1289.88	1265.17
ברוש	4993.89	4895.82
ברק	5093.42	5062.81
ברקת	703.88	690.03
גבים	959.02	940.01
גביש	959.02	940.01
גבע	757.58	746.23
גורן	505.50	495.57
גיא	6823.33	6722.11
גיל	1770.19	1736.07
גלית	461.87	459.65
דובדבן	1336.29	1323.83
דוכיפת	3091.25	3030.83
דולב	1080.73	1057.49
דורון	1141.75	1119.66
דותן	205.59	201.63
דליה	308.68	302.60
דן	-	-
דנית	-	-
דרור	2917.98	2860.62
דקל	3184.62	3121.99
הדס	23326.33	23109.37
הדר	352.61	345.67
זהבית	2038.15	1989.61
זוהר	14333.98	14121.10
זיו	13640.68	13438.00
זמיר	2593.57	2542.49
חוחית	120.23	117.59
חליפין	100.65	100.12
חלמיש	531.56	521.03
חמד	1074.07	1048.66
טל	3164.84	3126.72
יובל	567.35	556.32
יהלום	1142.65	1119.70
ישרות	26628.16	26364.36
ישרה	498.55	487.57
כוכב	545.37	534.82
כחל	112.01	109.82
כלנית	336.80	333.99
כנפית	368.60	362.89
כתר	791.74	775.94
להב	2856.75	2801.42
למשקיע	84825.80	83112.50
לשיר	7281.10	7137.97
לקס	1348.07	1320.52
לשם	713.49	699.42
מאור	31697.03	31391.72
מבחר	865.79	848.56
מבטח	2507.10	2483.60
מגד	186.28	183.59
מגדן	2205.90	2185.40
מגל	544.34	533.95
מור	856.40	844.07
מורן	519.85	514.93
מטה	21675.82	21205.47
מימד	677.30	664.20
מנוף	2405.40	2358.00
מעיין	624.79	612.87
מקסה	746.73	732.22
מרגלית	774.02	759.16
מרום	860.63	844.18
נוגה	18403.66	18130.35
נטף	445.35	436.73
נטע	300.39	294.36
נילי	2788.61	2747.27
סביוני	324.77	318.38
סגולה	111.90	109.67
סלע	736.26	721.76
סנונית	3501.40	3412.71
ספר	555.80	545.86
ספיר	506.20	503.68
עדיף	539.31	529.26
עידית	1313.63	1288.01
עידן	5020.55	4950.08
עבגר	1131.65	1106.01
עמל	1856.14	1839.73
עפרוני	962.32	941.18
ערמון	298.40	292.53
פיא	1029.48	1009.42
צבר	510.21	500.14
צופית	1151.15	1128.52
צמיד	757.70	741.23
צמיחה	5290.21	5217.67
צברית	1351.31	1325.20
קלע	1407.57	1400.50
רונית	14564.38	14444.13
רקפת	354.42	347.44
רשף	598.50	585.75
שביט	573.22	562.03
שוהם	774.75	758.45
שירה	25644.32	25131.88
שמיר	61030.38	59812.62
שנהב	417.98	412.01
שסק	13248.22	12923.68
שקד	618.47	606.06
תאנה	1524.65	1509.56
תבור	688.76	678.51
תהל	4587.98	4565.07
תהילה	99.50	97.34
תירוש	365.34	360.95
תמר	1007.13	987.32
תמה	966.47	959.22
תרשיש	1166.85	1144.18
תשרי	337.97	333.00

* פדיון מוגבל
** בלי דיוידנד
*** בלי מניות הטבה

חברות ביטוח

המניה	השער אתמול	המחזור ע"נ	השינוי בנקודות	השינוי באחוזים
שול סהרים 1.0			הפסקת מסחר	
שול סהרים שה 1			הפסקת מסחר	
אררט 0.1	2660	17.0	-29	-1.1
אררט א 0.5	1810	650	-70	-3.7
בטוח משנה 0.1	510	675		
בטוח משנה 0.5	213 תב	886	-17	-7.4
הדר 1.0	910	30.0	-5	-.6
הדר 5.0	480	572		
המנה ש	2125	1294		
הפניקס 0.1	1050	159	-5	-.5
הפניקס 0.5	638 תב	160	-60	-8.6
המסחר-ישראל 1.0	4000	10.0	-100	-2.0
המסחר-ישראל 5.0	1600	26.0	-86	-5.1
ידידיה 0.1			הפסקת מסחר	
ידידיה 0.5			הפסקת מסחר	
מנורה 1.0	4725	5.0		
מנורה 5.0	1833 תב	50.0	-204	-10.0
סהר ב 1.0	2275	82.0	-75	-3.2
סקורים 0.1	4698	10.0		
צור ש	1103 תב	120	-67	-5.7
ציון השקעות 1.0	8590	15.0	-81	-.9
ציון השקעות 5.0	1920	162	-67	-3.4

מסחר

המניה	השער אתמול	המחזור ע"נ	השינוי בנקודות	השינוי באחוזים
אינטרקאנטור 1.0	5100			
אינטרקאנטור 5.0	856	15.0		
אינטרקאנטור אופ 1	394	1.0	+4	+1.0
כאור עזרא 1.0	4149	20.0		
כאור עזרא אופ 1	3820			
כונה 1.0			הפסקת מסחר	
כונה 5.0			הפסקת מסחר	
כלל סחר 1.0	1939	145	-90	-4.4
קריסטל 1.0	2579	50.0	-51	-1.9
רפק 0.1	24225		-1275	-5.0
רפק 0.5	4550	13.0		
שופרסל א 2.0	3620	378	-50	-1.4
שופרסל ב 10.0	1930	450	-50	-2.5

שרותים

המניה	השער אתמול	המחזור ע"נ	השינוי בנקודות	השינוי באחוזים
דלק ב ש	3419	1461	-80	-2.3
דראל 1.0	1800	20.0	-80	-4.3
דראל 5.0	798	2.0	-8	-1.0
סוכנות הספקה 0.1	9000	17.0	-140	-1.5
סוכנות הספקה 0.5X	2700	77.0	-100	-3.6
קרור 0.1	670	31.7	-15	-2.2
קרור	174.0	1619		
חברת החשמל 0.1			הפסקת מסחר	
מוסכי ערובה 0.1	1400	245		
מוסכי ערובה 0.5	535	865	-5	-.9
קונסורטיום 0.1	650 תב	149	-35	-5.1
קונסורטיום 0.5	371	100		
קופל 1.0			הפסקת מסחר	
קופל אופ 1			הפסקת מסחר	

מלונות ושרותי תיירות

המניה	השער אתמול	המחזור ע"נ	השינוי בנקודות	השינוי באחוזים
גלי זוהר 1.0	9250	11.0	+250	+2.8
גלי זוהר 5.0	3450	6.9	-150	-4.2
מלונות דן 1.0	3190	100	+140	+4.6
מלונות דן 5.0	2210	226	-70	-3.1
חוף הכלבנג 0.1			הפסקת מסחר	
כנם 1.0	1900			
מלונות ירדן 1.0	1791		+1	+.1
מלונות יהלום 1			הפסקת מסחר	

מחשבים ושרותי מחשב

המניה	השער אתמול	המחזור ע"נ	השינוי בנקודות	השינוי באחוזים
דטה מימון 1.0	1050	12.0	-30	-2.8
ה.ד.ג.ג. 1.0	4232 תב	38.0	-470	-10.0
יעבץ 1.0	2421	24.0	-99	-3.9
יעבץ אופ 1	2110		+20	+1.0
כלל מחשבים 1.0	2831	16.0	-149	-5.0
מ.ל.ל. 1.0	3690	60.0	-87	-2.3
מ.ל.ל. 5.0	2100			
משוב מחשבים 1.0	1686 תב	55.0	-114	-6.3
ניקוב מחשבים 1.	3301 תב	14.0	-198	-5.7
ניקוב מחשבים 5.	1600	33.0		
תים מחשבים 1.0	1240	521	-60	-4.6
תים מחשב אופ 1	12400	10.0		

נדל"ן בינוי ופיתוח

המניה	השער אתמול	המחזור ע"נ	השינוי בנקודות	השינוי באחוזים
אבגדם בינוי 1.0	310	579	-10	-3.1
אבגדם בינוי 5.0	185.0 מן		-10.0	-5.1
אורן מבנים 1.0	490	40.0	+15	+3.2
אורן מבנים 5.0	183.0 תב	615	-10.0	-5.2
אזורים 1.0	2240	1616	-40	-1.8
אילון 1.0	910 תב	574	-90	-9.8
אילון אופ 1	900	121		
אל-רוב 1.0	2000	47.0	-100	-4.8
אל-רוב 5.0	2282	3.0	-23	-1.0
אספנים 1.0	1260 *	565	+16	+1.3
אספנים אופ 1	987 מן		+62	+6.7
אפריקה 0.1	31200	43.0	-400	-1.3
אפריקה 1.0	19500			
ארזים 1.0	647	159		
אלרן 0.1	11272	34.0	-593	-5.0
אלרן 0.5	6439 תב	202	-716	-10.0
בן-יקר גז 1.0	2090	15.0	-110	-5.0
ברנוביץ 1.0	1500 תב	143	-128	-7.9
ברנוביץ 5.0	840	441		
רוקאר 1.0	3000	50.0	-40	-1.3
דרוקר 1.0	378 תב	703	-42	-10.0
דרוקר 5.0	284 תב	1120	+15	+7.9
דרוקר אופ 1	138.0 תב	882	-22.0	-13.8
דידר 0.1	3000	22.8	-124	-4.0
דידר 0.5	1570			
תלב 0.1			הפסקת מסחר	
תלב 0.5			הפסקת מסחר	
נכסים ובנין 1.0	3650	312		
גב-ים 0.1	6400	11.0		
גב-ים 0.5	4120	100		
הכשרת הישוב 1.0	25900	124	-200	-.8
ישפרו 0.1	1260	208	-40	-3.1
ישראלום 1.0	4850	1.0		
ישרס 10.0	4419 תב	39.0	-491	-10.0
כנן פיתוח 1.0	6400 תב	159	+600	+9.8
כלל בנין 0.1	265	55144		
לוסיר 1.0	1420	134		
לוסיר 5.0	681	110	-9	-1.3
מ.ת.מ. 1.0	1130	83.0		
מאוזר בנה 1.0	216	4710		
מאוזר בנה אופ	114.0	2066	-10.0	-8.1
מגדל בצון 1.0	1350	20.0	+37	+2.8
מישכאל 5.0	334	1180		
מבנב 5.0	330 תב	918	-25	-7.0
מר-לו 1.0	232	1.0	+2	+.9
מר-לו אופ 1	1890			
לוינסטין 1.0	2069 תב	15.0	+188	+10.0
לוינסטין 5.0	505	650	-25	-4.7
ליפשיץ 1.0	460	310	+10	+2.2
ליפשיץ 5.0	205	1200	-5	-2.4
נאות אביב 0.5	14800	11.0		
נכסי אזורים 1.0	3790	451	-10	-.3
סוף התקות 1.0	5750	50.0	-100	-1.7

(המשך)

המניה	השער אתמול	המחזור ע"נ	השינוי בנקודות	השינוי באחוזים
סהר השקעות 5.0	4050	30.0		
סולל בונה מבכ א	6100	94.0	-100	-1.6
סופר 1.0	1380	100	+10	+.7
סופר 5.0	841	285	-9	-1.1
סופר אופ 1	527	252	-20	-3.7
עפר וסלע 1.0	530	67.0		
קסוריה 0.1	921	150	+20	+2.2
קסוריה 0.5	396	200	+5	+1.3
הבינסטיין 1.0			הפסקת מסחר	
הבינסטיין 5.0			הפסקת מסחר	
רמבין 1.0	1220 תב	162	-110	-8.3
רמבין 5.0	918	43.0		
רסקו מנהל	1900	121	-85	-4.3
רסקו רג	1800	104	-45	-2.4

חקלאות

המניה	השער אתמול	המחזור ע"נ	השינוי בנקודות	השינוי באחוזים
כספי הדר 0.1	2389	118		
כספי הדר 0.5	810	200		
מהדרין 0.1	9880	65.0		
נכסי ורדים 1.0	1615	229	-15	-.9
פרי אור 0.5	4240	100	-40	-.9
פרי-אור 5.0	5555	48.0	-245	-4.2

מזון וטבק

המניה	השער אתמול	המחזור ע"נ	השינוי בנקודות	השינוי באחוזים
אבאוס 1.0	969	132		
אלגנטיק 1.0			הפסקת מסחר	
גולפרוסט 1.0	1170	442	-62	-5.0
גולפרוסט 5.0	360 תב	494	-40	-10.0
גולפרוסט אופ 1	383	100	-4	-1.0
דובק מב ש	2875 תב	795	-218	-9.2
דובק מב ב	2870 תב	1084	-220	-9.6
עלכל 1.0	775	50.0	-6	-.8
עלכל 5.0	390		-4	-1.0
פרי-הר 1.0	3422 תב	862	+177	+5.5
פרי-הר 5.0	2300	171		
סנפו בירה 1.0	9181	12.0	-99	-1.1
סנפו בירה 5.0	5360	21.0	-60	-1.1
יכוד 1.0	925	260		
יכוד א 5.0	467	2.0		
מן 1.0	12980 תב	46.0	+750	+6.5
מן 5.0	5570	111	+160	+3.0
הגפרוסט 1.0	4540	333	-240	-5.0
עלית 0.1	9230	88.0	-100	-1.1
עסיס ב 0.5	23445	29.0		
שלמה אבגל 1.0	1490	1.0		
שמן מבכ ש	3690	113	-110	-2.9

טקסטיל והלבשה

המניה	השער אתמול	המחזור ע"נ	השינוי בנקודות	השינוי באחוזים
ארגוד 1.0	480	117		
ארגוד אופ א	1365	130		
אופיס 1.0	1525	174		
אופנת כרוך 1.0	1154	104	-1	-.1
אופנת כרוך 5.0	633 תב	146	-47	-6.9
אפנון 1.0			הפסקת מסחר	
אפנון אופ 1			הפסקת מסחר	
ארגמן רג ש	5070	235	+80	+1.6
דלתא-גליל 1.0	3160	133	-140	-4.2
דלתא-גליל א 3.0	2405	164	-30	-1.2
כטוויות מאוחד 1.	1350 תב	60.0	-75	-5.3
כטוויות מאוחד 5.	454 תב	64.6	-50	-9.9
כטוויות אופ 1	369	100		
ויסלבן 1.0	1700	78.0	-20	-1.2
ויסלבן 5.0	1310			
נרימון 1.0	3500	10.0	-19	-.6
ויקות 1.0	4551	52.0		
ויקות 5.0	2600	17.0	-55	-2.1
כיב-טכ 1.0			הפסקת מסחר	
כיב-טכ אופ 1			הפסקת מסחר	
יהבור 1.0			הפסקת מסחר	
לודזיה 0.1	1160	40.0	+35	+3.1
לודזיה 0.4	469	338	+9	+2.0
ליבת 1.0	722	3421	-38	-5.0
ביט גליק 1.0	380	844	-10	-2.6
מקס 0.1	18430			
מקס 0.5	4950	90.0		
עיט 1.0	8200 תב	15.0	-500	-5.8
עיט 5.0	4570	292	-150	-3.2
עמק 1.0	1462	300	+20	+1.4
פולגת א 0.1	7100	404	-350	-4.7
פולגת ב 0.4	4400	1099	-50	-1.1
פולימר א 0.5	2565 תב	321	-285	-10.0
פרנור 1.0	699	140		
שלדיה 1.0	9200	40.0	-30	-.3
תעש רמון 1.0	2355	75.0		

מתכת ומוצריה

המניה	השער אתמול	המחזור ע"נ	השינוי בנקודות	השינוי באחוזים
אקסטן 5.0	1110	280	+20	+1.8
אקסטן אופ 1	821 תב	44.0	-109	-11.7
אורדן 10.0	11540	85.0	-100	-.9
אורדן 50.0	10150	50.0	-50	-.5
כבלים ש	11400	26.0	-300	-2.6
התכוף 1.0	5896	61.0		
התכוף 5.0	3455	176		
קומפטות מן 1.0	636	684		
קומפטות מן 5.0	537	463		
מרגן 1.0	335 תב	144	-20	-5.6
מרגן אופ א	270 תב	200	-33	-10.9
מתכת מרום 1.0	1272 תב	137	-70	-5.2
מתכת מרום אופ 1	730 מן		-70	-8.8
כבלי ציון 1.0	1650	100	-60	-3.5
כבלי ציון 5.0	527 תב	1077	-30	-5.4
כבלי ציון אופ	550	327	-15	-2.7
קרגל 1.0	462 תב	1284	-70	-13.2
קרגל 5.0	217 תב	1726	-13	-5.7
נחושתן 0.1	12010	37.0	+8	+.1
נחושתן 0.5	3851	77.0		
עוד 3.0	720 תב	276	-40	-5.3
פקר פלדה 1.0	3710	59.0	+30	+.8
קנג 1.0	770	170	-18	-2.3
קנג 5.0	396	854	-4	-1.0
קליל 1.0	2230	23.0	+30	+1.4
קליל 5.0	1310	39.0	+40	+3.2
שלדות 5.0	1305	70.0	+35	+2.8
תעשיות לכיש 1.0	838	145		
תעשיות לכיש 5.0	460			

אלקטרוניקה ואופטיקה

המניה	השער אתמול	המחזור ע"נ	השינוי בנקודות	השינוי באחוזים
אלביט 3.0	361000	17.0		
אלקו 0.1	2900	15.0	-50	-1.7
אלקו 0.25 ש	1960	100	-10	-.5
אלקו 0.25 מ	2020	10.0		
אלקטרה 0.1	10800	12.0	-100	-.9
אלקטרה א 0.5	5550	54.0	-50	-.9
אלרון 3.0	359448	6.0	-4000	-1.1
אורית 1.0	34500	40.0	-300	-.9
כלל תעש אלקטר	2290	834		
ספקטרוניקס 1.0	1390	262	-5	-.4
ספקטרוניקס 5.0	944	1013	-15	-1.6
פיינמנט 1.0	1400	250	-100	-6.7
פיינמנט 5.0	645	174		
ציקלון 1.0	3400	59.0	-106	-3.0
ציקלון 5.0	2100	12.0		
קנגסטין אלף 1.	2600	4.0	-160	-5.8
קנגסטין אלף 5.	1300			
ת.א.ת. 1.0	2810	174	+60	+2.2
ת.א.ת. 5.0	1110	470		
ת.א.ת. אופ 1	8500	30.0	-299	-3.4
תדיראן 1.0	4290	30.0		

מוצרי בניה

המניה	השער אתמול	המחזור ע"נ	השינוי בנקודות	השינוי באחוזים
א.ת. כלל בנין 1.	2910	772	-80	-2.7
אלקל 5.0	4660	10.0	+60	+1.3
אקרשטיין 1.0			הפסקת מסחר	
אקרשטיין 5.0			הפסקת מסחר	
בטון תעיר 1.0			לא נסחר	
בטון תעיר 5.0			הפסקת מסחר	
בר-טון 1.0	2090	99.0	-10	-.5
בר-טון 5.0	527 *	286	+29	+5.8
המסלול 1.0			הפסקת מסחר	
המסלול 5.0			הפסקת מסחר	
טרומאבטון 1.0	4546	25.0	-155	-3.3
טרומאבטון 5.0	1101 תב	40.0	-99	-8.3
מ.ל.ב. 1.0	701			
מ.ל.ב. 5.0	312			
מודול השק בנוש	1458	115	+68	+4.9
מוזאיקה ולפמן 1			לא נסחר	
מוזאיקה ולפמן 5			לא נסחר	

מוצרים כימיים, גומי ופלסטיק

המניה	השער אתמול	המחזור ע"נ	השינוי בנקודות	השינוי באחוזים
אגן 5.0	13200	45.0		
אליאנס ב 200.0	788 תב	52.0	+53	+7.2
גל תעשיות 1.0	5180	45.0	-200	-3.7
גל תעשיות 5.0	3060	129	-60	-1.9
דשנים 1.0	2810	2.0	-30	-1.1
דשנים 0.1	9080	15.0	+150	+1.7
דשנים 0.5	2622	40.0		
חיפה כימיקל 10.0	820	4153	-11	-1.3
טבע ש	43750	145	-500	-1.1
טבע אופ 4	41000			
ליפסקי 1.0	810	311	-10	-1.2
ים המלח 0.1	11800	659	-100	-.8
פטרוכימים 10.0	317	9812		
מקסימה 1.0	3630	16.0	-70	-1.9
מקסימה 5.0	1405	40.0		
נקה כימיקל 1.0	2750	10.0	-150	-5.2
סנו 1.0	6470	17.0	-20	-.3
סנו 5.0	3270	20.0	-25	-.8
קרם כימיקל 1.0	4000	59.0		
ת.נ.ל. 1.0	1280 תב	140	-126	-9.0
ת.נ.ל. 5.0	720	176		
תיא 5.0	3990	6.0	-10	-.3
פטרוכימים 10.0	7600	31.0		
תוד א 5.0	2643	48.0		

עץ ומוצריו, נייר ודפוס

המניה	השער אתמול	המחזור ע"נ	השינוי בנקודות	השינוי באחוזים
דפוזן 1.0	3701	4.0	-49	-1.3
דפוזן 5.0	1790	5.0	-20	-1.1
ת.נ.ג. 1.0	1969	104		
ת.נ.ג. אופ 1	1700	100		
יואה 1.0	3390	9.0	+40	+1.2
לבידי אשקלון 1.	287	718		
לבידי אשקלון אופ	400	170	-25	-5.9
מולט ב 0.5	17500 תב	21.0	-1500	-7.9
מפעלי נייר 10.0	127500	20.0	-1000	-.8
סקופורה 1.0	1200	36.0	+51	+4.4
רים 0.1	2350	72.0	-40	-1.7
רים 0.4	1070	150	-20	-1.8
תעל ב 0.2	10210	115	+310	+3.1

תעשיות שונות

המניה	השער אתמול	המחזור ע"נ	השינוי בנקודות	השינוי באחוזים
אלומית 1.0	3390	9.0	-110	-3.1
אלומית 5.0	1810		-70	-3.7
אמרין 1.0	1385	4.0		
אמרין 5.0	688 תב	214	+63	+10.1
אמרין אופ א	382	52.0		
תמישה יר 1.0	6350	62.0	-200	-3.1
דיקה 1.0	4273		-2	-1
דיקה 5.0	1838 תב	425	-204	-10.0
הנג"פלק 1.0	4851	12.0		
הנג"פלק 5.0	2560	132	+30	+1.2

השקעות תעשיה

המניה	השער אתמול	המחזור ע"נ	השינוי בנקודות	השינוי באחוזים
מרכזית ב 0.1	4610	594	-200	-4.2
כור-בכ' 1.0	3800000	.1	-	-2.6
כלל תעשיות 1.0	1092	7166		
מאגרי טכנולוגיה	374	1374		
מאגרי טכנו אופ 1	275 תב	1082	-20	-6.8

חברות השקעה

המניה	השער אתמול	המחזור ע"נ	השינוי בנקודות	השינוי באחוזים
אגיס ש	3250			
איזיבי פתוח 2.0	2490	2937	+8	+.3
אינקוה 0.1	1102	788	+37	+3.5
אינקוה 0.5	600	22.0	+14	+2.4
אלגר ש	3100	30.0	+30	+1.0
אלגר מ	3315			
אלרן ש	1750	460		
אלרן מ	1738			
אמישר בכ' 1.0	24165 תב	12.0	-2685	-10.0
אמיק 1.0	515	650	-5	-1.0
אמיק 5.0	400	250	-1	-.3
גולה 1.0	1170	18.0	-30	-2.5
חברה לישראל 1.0	3785	83.0	-25	-.7
חברה לישראל 5.0	1861 תב	124	-130	-6.5
חלמון 0.1	60000	1.0	-500	-.8
חלמון 1.0 ש	14500			
אבטא א 0.5	6620	7.0		
פועלים השק ש	3740	68.0	+40	+1.1
לאומי השק 0.1	3350	235	-20	-.6
דיסקונט השק ש	3500	1166		
מזרחי השק ש	7140	22.0	+140	+2.0

(המשך)

המניה	השער אתמול	המחזור ע"נ	השינוי בנקודות	השינוי באחוזים
מנ' השק אגח 124	9401			
חירון 1.0	1730	18.0	-90	-5.0
חירון 5.0	305	919		
יצוא ש	6999	20.0	-149	-2.1
ירדן א 0.1	1938	439	+60	+3.2
כלל ישראל 10.0	1045	744		
כלל ישראל 50.0	1280	116		
לנדק 0.1	6560	14.0		
לנדק 0.5	1778	20.0		
מנור 0.1	4370	34.0	-230	-5.0
מנור א 0.5	2195			
עין השק ב 0.1	1690 תב	185	-150	-8.2
עין השק ב 0.5	675	90.0	+15	+2.3
פו השק ש	15370	14.0		
פמה א 0.1	5100	74.0		
פמה 0.5	2600	105		
פרין ב 2.5	1460	687	-5	-.3

מחקר ופיתוח

המניה	השער אתמול	המחזור ע"נ	השינוי בנקודות	השינוי באחוזים
אמצעים מתוחכמים	1680			
גליל טכנולוגיות	428	2649	-3	-.7

חיפושי נפט

המניה	השער אתמול	המחזור ע"נ	השינוי בנקודות	השינוי באחוזים
דלק חיפושנפט 1.0	2343 תב	1839	+213	+10.0
דלק חיפושנפט 5.0	1155 תב	2440	+89	+8.4
דלק נפט אופ 2	590	2739	+40	+7.3
פז חיפושי נפט	10000	91.0		
פראיל 1.0	1700	44.0	+20	+1.2
פראיל 5.0	582	1.0	+10	+1.8
יגאל 5.0	1160	1591		
מ.ג.ג. 1.0	1600 תב	20.0	+120	+8.1
מ.ג.ג. 5.0	730	400	+5	+.7
סיטמיקה 1.0			הפסקת מסחר	
סיטמיקה 5.0			הפסקת מסחר	
סיטמיקה אופ 1			הפסקת מסחר	
פראיל ב 0.5	2700	48.0		
צפון אמריק נפט 1.	203	1936	-3	-1.5
צפון אמריק נפט 5.	157.0	987	+5.0	+3.3
צפון אמריקנפט אופ 2	359	107	-21	-5.5
נפטא ש	1060000			

מניות הנסחרות במט"ח

המניה	השער אתמול	המחזור ע"נ	השינוי בנקודות	השינוי באחוזים
ביזנ ם	226	450	-1	-.4

שערי אגרות חוב

4% מלוה פיתוח (הצמדה 100%)

אגרת	שער	שינוי
פתוח 4001	488540	
פתוח 4002	470000	
פתוח 4003	461440	
פתוח 4004	460000	

אג"ח נסחרות בדולרים

אגרת	שער	שינוי
הלי"ס 16	103.5	+2
הלי"ס 17	103	+0.9
הלי"ס 18	100.4	+2.5
הלי"ס 19	101.4	-1.4
הלי"ס 20	101.2	+0.7
הלי"ס 21	100.5	-2
הלי"ס 22	98	+98
לאומשכנת 108	89	-1
לאומשכנת 109	87.8	+1.8
חקלאות 2003	90	-0.1
פתוח תעש 20	90.1	+0.1
פתוח משב 29	102.7	
פתוח משב 75	89	+1
פתוח משב 77	85.4	+0.1
הלי"ס 23	91.1	
הלי"ס 24	88.5	
הלי"ס 25	92	+2
הלי"ס 26	91.3	
הלי"ס 27	87.4	-1.6
הלי"ס 28	90.8	-0.7
הלי"ס 29	92.3	+2.7
הלי"ס 30	93.4	+1
הלי"ס 31	97.2	
דיסק השק 109	87	-1.7
דיסק השק 112	88.5	-0.6
כלל השק 141	90.6	-0.1
מזרחי השק 90	89.5	+1.5
מירב 26 ש	88.4	+2.5
צים 1 ש	82.9	
צים 2 ש	78	
תשתית 15 ש	89.1	-0.1
אלקו אגח 2	87.2	+2
אלרון אגח 1	89	+0.1
ארגמן אגח 2	89.8	+1
ב.ל.ת. אגח 1	96.9	-1.1
דשנים אגח 1	86.6	-1
הלי"ס תעשמ32	91.5	
הלי"ס תעשמ33	103.9	-0.6
כיל הנפקות	97.9	+0.8
כלל הנפקות א	90.4	+2
כלל הנפקות ב	90.1	-2.8
עת הנפקות	83	+1
סקוים אגח 2	91.9	+2
עלית אגח 4	95	+1.5
פלינגון אגח	80.6	-1.6
פקר פלדה 1	82.8	-0.6
צים אגח 3	76.9	
רים אגח 1	86.5	
הלי"ס 340 מי"ג	104	-1.2
כיל אגח 4	95.5	
כיל אגח 9	94.9	+0.4
כיל מרג 1א	102.7	-0.2
כיל לישש 1ב	101.4	-0.6
כיל מלה 11	103.9	+2.6
אספל ם	83.8	+2.4
עצמאות י ם	94.1	+0.5
יקב ש	87.4	+0.8
יסוד 272 ם	94.1	
כלל ישר 11ש	93.1	
כלל ישר 12ש	92.9	
כלל ישר 13ש	91.5	-2.8
כלל ישר 14ש	89.4	-2.8
מרב 24 ש	84.6	+2.5
מרב 28 ש	84.1	+0.7
מרב 30 ש	84.3	+0.6
פתוחתעשיה 12	99.4	
פתוחתעשיה 13	98.9	+0.4
תשמל 14 ש	98.9	-0.2
מיסגים 5	99	-0.6
מרב 8	101.4	-0.6
לאומשכנת 112	106500	+500
מגדל השק 61	108000	
לשם 2 ש	105500	+1500
מירב 38 ש	102000	
טפטיקים 47 ש	104000	+2000
תשתית 21 ש	104000	+2000
תשתית 22 ש	99910	
תשתית 23 ש	106090	-3090
פטרואלגים	הפסקת מסחר	
שופ תיירון	110.6	
כלל הכ' מר 1	470.9	
המשן קב 8 ד	304.4	
הכ' קב ב פרס	388.4	
הכ' קב 1 יין	429	
סלל בונה א	208.6	
תעש סר 1	166.8	+1
ים המלח ש	492500	
ים המלח מ	492340	
ים הבר 2002 ש	1430001	

5% מלוה מריה (בנ"ל)

שינוי	שער	מספר
קבי 201א תשואה 3.40%		
+22	30113	3601
קבי 201ב תשואה 3.40%		
+20	27730	3602
קבי 202 תשואה 3.30%		
+128	25887	3603
+117	23224	3604
קבי 203 תשואה 3.42%		
+118	21080	3605
+112	19890	3606
+106	18431	3607
+102	17433	3608
קבי 204 תשואה 3.64%		
+104	16422	3609
+96	15109	3610
+94	14582	3611
+93	14145	3612
קבי 205 תשואה 3.85%		
+10	13160	3613
+10	12616	3614

שינוי	שער	מספר
+9	11638	3615
+8	10642	3616
קבי 206 תשואה 4.02%		
+7	9937	3617
+7	9419	3618
+7	8653	3619
קבי 207 תשואה 4.00%		
+51	8181	3620
+48	7763	3621
+45	7145	3622
קבי 208 תשואה 4.01%		
+6	6696	3623
+5	6299	3624
קבי 209 תשואה 4.15%		
+4	5703	3625
+5	5269	3626
+4	4880	3627
קבי 210 תשואה 4.16%		
+6	4479	3628
+5	4191	3629
+6	3958	3630
קבי 211 תשואה 4.20%		
-25	3625	3631
-24	3411	3632
-23	3219	3633
קבי 212 תשואה 3.65%		
+3	2999	3634
+2	2833	3635
+2	2727	3636
קבי 213 תשואה 4.16%		
+15	2474	3637
+14	2301	3638
+13	2104	3639
קבי 214 תשואה 4.09%		
+25	1745	3640
+22	1510	3641
קבי 215 תשואה 3.93%		
+40	1360	3642
+35	1178	3643
קבי 216 תשואה 3.88%		
+29	1054	3644
+26.2	949.2	3645
4½% מלוה מריה (בנ"ל)		
קבי 251 תשואה 4.95%		
+22.9	821.2	3701
קבי 252 תשואה 4.92%		
-1.6	611.5	3702
קבי 253 תשואה 4.55%		
+16.1	555.3	3703
+13.9	475.3	3704
קבי 261 תשואה 5.00%		
-5.4	241.7	3751
קבי 262 תשואה 5.00%		
-0.8	97.2	3752
-0.8	93	3753
קבי 271 תשואה 4.91%		
	90.5	3901
	86.1	3902
	85.4	3903
	84.0	3904
	260500	3104
	246500	3105
+2000	237500	3106
	242000	3107
+1500	225500	3108
+3000	221000	3109
+2000	224000	3110
+101	216101	3111
-2500	213000	3112
	216000	3113
+1500	205500	3114
	203500	3115
	197000	3116
+1000	205500	3117
	199000	3118
	170000	3201
	171000	3202
	174500	3203
	164000	3204
	166000	3205
+500	163000	3206
	158000	3210
	159000	3211
	153500	3212
	148500	3213
	140000	3214
	135000	3501
-2000	136000	3502
	124500	3503
	121500	3504
	118000	3505
קבי 701 תשואה 4.87%		
+79	118371	3521
+89	111637	3524
קבי 702 תשואה 4.99%		
-1245	113270	3522
-1216	111721	3523
קבי 703 תשואה 4.80%		
+42	109588	3525
+40	109342	3526
+40	107130	3527
+37	104144	3528
קבי 704 תשואה 5.03%		
+83	103293	3529
+80	100874	3530
+80	100468	3531
+77	97522	3532
+77	97287	3533
+73	91631	3534
קבי 705 תשואה 5.00%		
-291	91850	3535
-283	86522	3539
קבי 706 תשואה 5.20%		
-425	91248	3536
-425	91100	3537
-401	89742	3538
-414	85455	3540
-400	82549	3541
-412	82340	3542
-393	78259	3543
קבי 707 תשואה 5.00%		
+20	78804	3544

שינוי	שער	מספר
+8	76801	3546
+8	76552	3547
+9	76429	3548
+19	75783	3550
+19	75355	3551
קבי 708 תשואה 5.00%		
+61	76549	3545
+48	72208	3549
+55	69220	3552
+55	68998	3554
+55	68998	3555
קבי 709 תשואה 5.05%		
+54	68565	3553
+47	59177	3571
קבי 710 תשואה 5.10%		
-321	65516	3556
-329	65355	3558
-319	63008	3559
-311	59570	3560
-310	59329	3561
קבי 711 תשואה 4.90%		
-139	66484	3557
-136	60226	3572
קבי 712 תשואה 4.84%		
+47	59851	3573
+44	55173	3574
+44	55092	3577
+40	50842	3578
קבי 713 תשואה 5.02%		
+44	54602	3575
+44	54381	3576
+40	50105	3579
קבי 714 תשואה 4.50%		
-697	47493	3580
-650	43154	3581
-614	39744	3582
-584	36894	3583
קבי 715 תשואה 5.00%		
-293	34438	3584
-288	32590	3585
-262	30838	3586
-268	30764	3588
קבי 716 תשואה 4.60%		
-33	31390	3587
-30	28571	3591
-31	28525	3592
-30	28457	3593
קבי 717 תשואה 4.78%		
+13	28308	3589
+11	26951	3594
+11	25722	3596
+10	25598	3597
קבי 718 תשואה 4.65%		
+2	28283	3590
+1	26909	3595
9% מלוה פיתוח ובניה (בניה במלוה)		
קבי 101 תשואה 4.90%		
+76	115420	2001
+76	114955	2002
קבי 102 תשואה 4.80%		
-96	110832	2003
קבי 103 תשואה 4.94%		
+91	115084	2004
קבי 104 תשואה 5.01%		
+85	107591	2005
+86	107334	2006
+84	105216	2007
קבי 105 תשואה 5.04%		
+83	104048	2008
+81	101695	2012
+79	98921	2015
קבי 106 תשואה 4.70%		
+83	106419	2009
קבי 107 תשואה 5.04%		
+84	104812	2010
+83	102774	2011
+82	102608	2013
+80	99889	2014
קבי 108 תשואה 5.00%		
+81	100877	2016
+78	98120	2018
+75	94785	2021
קבי 109 תשואה 4.90%		
-346	97546	2017
-359	97163	2019
-349	94315	2020
קבי 110 תשואה 4.80%		
+71	88844	2022
קבי 111 תשואה 4.69%		
+294	89967	2023
קבי 112 תשואה 4.50%		
+66	84134	2024
+63	81045	2027
+59	74832	2031
קבי 113 תשואה 4.66%		
+67	84492	2025
+66	84086	2026
קבי 114 תשואה 4.30%		
+822	82093	2028
+802	78009	2030
קבי 115 תשואה 4.60%		
+184	76672	2029
+167	70414	2033
+165	66726	2035
קבי 116 תשואה 4.00%		
+1961	76529	2032
+1911	74640	2034
+1801	68455	2036
קבי 117 תשואה 3.60%		
+585	65241	2037
+527	54697	2052
קבי 118 תשואה 4.54%		
+51	64101	2038
+48	61625	2040
+46	58241	2051
קבי 119 תשואה 4.80%		
+48	60592	2039
+45	57299	2041
קבי 120 תשואה 3.63%		
+42	55121	2053
קבי 121 תשואה 1.42%		
+38	54229	2054
+35	50237	2056

שינוי	שער	מספר
קבי 3121 תשואה 0.80%		
+49	46770	2058
קבי 121ב תשואה -0.56%		
+30	45402	2060
קבי 122 תשואה 2.80%		
+38	52307	2055
+35	48403	2057
קבי 3122 תשואה 1.50%		
+32	46069	2059
קבי 123א תשואה 0.40%		
+880	34580	2061
קבי 3123 תשואה 0.04%		
+22	32083	2062
קבי 3123 תשואה 0.45%		
-899	30197	2063
-3105	100395	פתוח 6001
-2970	96030	פתוח 6002
-2000	96000	פתוח 6003
+2500	102200	פתוח 6004
אישון צמוד-דולר ריבית כבושה		
קבי 601 תשואה 7.56%		
+1.6	154.5	אישון 2501
+1.6	151.8	אישון 2502
+1.6	151.8	אישון 2503
קבי 602 תשואה 7.72%		
+1.3	146.0	אישון 2504
+1.3	140.4	אישון 2505
קבי 603 תשואה 7.79%		
+0.9	135.4	אישון 2506
+0.9	130.7	אישון 2507
קבי 604 תשואה 5.41%		
+1.3	100.0	אישון 2508
רשון צמוד דולר ריבית כבושה		
קבי 901 תשואה 8.55%		
-1.3	228.3	רשון 7001
-1	222.9	רשון 7002
קבי 902 תשואה 9.05%		
+0.5	206.4	רשון 7003
+0.3	191.7	רשון 7004
קבי 903 תשואה 8.88%		
+2.1	180.1	רשון 7005
קבי 904 תשואה 8.77%		
+0.2	176.3	רשון 7006
קבי 905 תשואה 9.00%		
+1.8	163.1	רשון 7007
+1.7	154.9	רשון 7008
קבי 906 תשואה 8.85%		
+1.3	150.7	רשון 7009
קבי 907 תשואה 8.96%		
+1.6	141.3	רשון 7010
קבי 908 תשואה 9.22%		
+0.2	132.4	רשון 7011
+0.2	127.7	רשון 7012
קבי 909 תשואה 9.22%		
+0.1	120.5	רשון 7013
קבי 910 תשואה 8.84%		
+1.6	106.3	רשון 7014
קבי 911 תשואה 9.28%		
+0.5	89.8	רשון 7015
+0.5	89.0	רשון 7016
+0.5	88.2	רשון 7017
+0.5	88.0	רשון 7018
+0.5	88.4	רשון 7019
+0.5	88.2	רשון 7020
+0.5	87.4	רשון 7021
+0.4	87.0	רשון 7022
קבי 951 תשואה 8.60%		
+1.7	88.2	רשון 7201
גלבוע ריבית כשוהה		
קבי 801 תשואה 2.60%		
+146	11839	גלבוע 6101
קבי 802 תשואה 2.60%		
+93	7305	גלבוע 6102
קבי 803 תשואה 2.91%		
+8	6441	גלבוע 6103
קבי 804 תשואה 2.92%		
+8	5957	גלבוע 6104
+8	5636	גלבוע 6105
קבי 805 תשואה 2.65%		
+124	5562	גלבוע 6106
+120	5357	גלבוע 6107
קבי 806 תשואה 2.99%		
+10	3789	גלבוע 6108
+10	3606	גלבוע 6109
+9	3538	גלבוע 6110
קבי 807 תשואה 2.90%		
+22	2983	גלבוע 6111
+22	2893	גלבוע 6112
קבי 808 תשואה 2.90%		
+31	1975	גלבוע 6113
קבי 821 תשואה 3.94%		
+2.2	750	גלבוע 6151
+2.1	718.7	גלבוע 6152
קבי 822 תשואה 3.93%		
+5.6	624.7	גלבוע 6153
+5.5	613.5	גלבוע 6154
קבי 823 תשואה 4.00%		
+1.6	394.3	גלבוע 6155
קבי 824 תשואה 3.58%		
	332.6	גלבוע 6156
קבי 825 תשואה 3.80%		
+6.5	242.9	גלבוע 6157
+6.1	230.1	גלבוע 6158
קבי 826 תשואה 3.78%		
+5.9	194.6	גלבוע 6159
קבי 827 תשואה 4.02%		
+0.2	179	גלבוע 6160
+0.3	173.2	גלבוע 6161
קבי 828 תשואה 3.93%		
+1.7	157.4	גלבוע 6162
קבי 829 תשואה 3.80%		
+3.4	149.1	גלבוע 6163
+3.3	143.4	גלבוע 6164
קבי 830 תשואה 3.90%		
+1.3	133.4	גלבוע 6165
קבי 831 תשואה 3.96%		
+0.2	125.8	גלבוע 6166
+0.1	122.9	גלבוע 6167
+0.2	121	גלבוע 6168
קבי 832 תשואה 3.90%		
+0.4	114.3	גלבוע 6169
קבי 833 תשואה 3.92%		
+0.2	107.4	גלבוע 6170
קבי 834 תשואה 3.68%		
+1.8	78.3	גלבוע 6171
+1.8	77.2	גלבוע 6172
קבי 851 תשואה 3.86%		
+0.1	82.8	גלבוע 6801

פק"מ נייד
השקעה כדאית לטווח קצר בריבית משתנה
ריבית פק"מ ל-7 ימים או ריבית במדרוח קבוע מה פריים. הגבוה מבין השנים
בנק לאומי

קומונה של מחול

אריה יאס

האנסמבל הירושלמי, „רעש במערכת": איה ריימון לוי (מימין), ניר בן־גל ודפנה אייזנבוד

הם טוענים ומאמינים שהם אחרים. „אנחנו להקה שונה מרוב להקות המחול בארץ", אומר ניר בן־גל, אחד מחברי האנסמבל הירושלמי, שיצאו באחרונה בתכנית חדשה אתה יופיעו הערב בירושלים.

אחר־כך הוא מונה בפניך במה שונה להקת האנסמבל הירושלמי משאר מחוללים ומרקדים. „בשלושה דברים: קודם כל, אנחנו לא ממוסדים. שנית כל, אצלנו כולם עושים הכל, גם רוקדים, גם עושים כוריאוגרפיות וגם מעצבים, שלישית, אנחנו עושים מחול עם הרבה אלמנטים של תיאטרון, מחול ישראלי יותר".

נשמע יפה, אפילו אם צריך להעמיד את הדברים על דיוקם. יש עוד להקות בארץ שאינן ממוסדות ועושות תיאטרון־מחול, ויש עוד רוקדים שהם גם כוריאוגרפים ומעצבים אמנותיים. וכל אחד סבור שהוא שונה ואחד ויחיד ומיוחד. ובכל זאת, האנסמבל הירושלמי מורכב ברובו מיוצאי קי־בוצים המתגוררים כיום בירושלים. איה ריימון לוי באה מבן שמואל, בוניה בוע מאלונים, ליאת דוד מלוחמי הגיטאות, דבי הרשמן מבית העמק וניר בן גל הוא בן קיבוץ ראש הנקרה. מכאן אולי התחושה החזקה של „ביחד" המלווה את הלהקה, והנסיון להתקיים כלהקה שיתופית.

מכאן גם הרצון להרחיב את גבולות המחול ולשזור בו טקסטים של המחזאי יוג'ין יונסקו, למ־של, כפי שעשה ניר בן־גל ביצירתו „פתים מבחוץ". „אנחנו רוצים לערב את חיי היומיום ביצירה", הוא מדגיש, „לעשות ריקוד המיועד לקהל מיוחד, לא רק לקהל של שוחרי מחול".

מה התכונות הדרושות מהבנאים כדי להי־ות „קהל מיוחד", אני מעז ושואל.

מסתבר שגם כאן אין משהו מיוחד. „צריך להיות אדם חושב עם ראש פתוח", מסביר ניר בן גל. זה בסדר. אנחנו, אתה ואת ואני, יכולים ללכת להופעה. לא ידרשו מאיתנו אישור „מיוחד" בכניסה על אף קיר.

„לחם": הדרמה הקדימה את המציאות

אילנה באום

הדרמה „לחם", סיפורה של משפחת אלמלית, הנאבקת בבעיות של אבטלה ומצוקה בעיירת פיתוח, תשודר בטלוויזיה ביום ראשון ה־23 בחודש. הסרט מביא את סיפורו של אבי משפחה המפוטר מעבודתו אחרי 20 שנות עבודה במאפיה. בימאי הסרט רם לוי ומשתתפים: רמי דנון (כאבי המשפחה), משה איבגי, רבקה בכר, אתי אנקרי אבנר דן ואחרים. אתמול נערכה הקרנה לעיתונאים.

את הדרמה, שהופקה בשנת היובש של הטלוויזיה (ההפקה היחידה בשנה שעברה – בעלות של 84 אלף דולר), ליוו לא מעט פחדים וביקורת, בצד תחושה כמעט נבואית: את התסריט ל„לחם" חיברו מאיר דורון וגלעד עברון – שני בוגרים טיבים תל־אביב – שאין להם ולא כלום עם אבטלה ומצוקה. התסריט נכתב „בימי אריזור העליזים". עד שאושר התסריט נקפו שנתיים ועד שניגשו לצד המעשי של ההפקה עברו חודשים. ואז לפתע מצאו עצמם אנשי הצוות מקיימים את המציאות: הם הגיעו לצלם בירוחם סצינה של פטורים ושביתות ומצאו עצמם משתלבים בתוך הפגנה אמיתית.

רמי דנון, שמגלם את שלמה אלמלית, ישב בשוק למכור חלות – ואנשי המקום קנו ממנו כאילו הוא סוחר ותיק בשוק. בשלב מסוים בהפקה הרגישו כולם כי הגורל ממש מתעתע בהם. „עבדנו באופן לא נורמלי: משש בבקר עד שתיים בלילה. הכנסנו שלושה ימי צילום ביום אחד. לא היה חומר צילום רזרבי. יש סצינות שצולמו אחד לאחד – אם חלילה היתה שריטה – לא היה לי פילם להחליף", מגלה הצלם מאיר דיסקין.

מפיקה: דנה כגן, מנהל הפקה: בני חן, עורכת: רחל יעל, תפאורה: פאול סלצברגר, אביזרים: יהודה ביטון, מקליט: צבי ברנבלום.

תל־אביב הקטנה כזירת איגרוף

עידית שמגר

השחקן איקה זהר בתפקיד החלוץ־המתאגרף, בשעת צילומי הסרט „כפפות" ברחוב לילינבלום בתל־אביב: בחור חדש מגיע לעיר (צילום: ראובן קסטרו)

רחוב לילינבלום בתל־אביב הפך השבוע לתל־אביב של שנות השלושים. כלי רכב ישנים חנו בכביש שבתיו הישנים שופצו והם מתאימים בדיוק לתקופה ולעלילה סרט חדש ושמו „כפפות". מביים רפי אדר, תסריט של יהודית סולה על פי סיפור היפה מאד של דן צלקה.

„כפפות" בתל־אביב בשנות השלושים. לעיר מגיע בחור חדש: טולק (השחקן איקה זהר) הוא מתאגרף צעיר העולה לארץ מפולין ומצטרף כאן לקבוצת מכבי תל־אביב. כשרונו הבולט, הכוח האצור בו עושים אותו לאחד המתאגרפים המוכשרים בקבוצה והוא מקומת אפילו בקרב מקצועני נגד מתאגרף מקצוען מארה"ב.

בנוסף לעולם האיגרוף שזור בסיפור גם רומן אהבה: טולק ובאווה (שרון בתן). אהבה גדולה נקשרת בין השניים אך אין זו אהבה שהיא רק שמחה. טולק נשרף באיגרוף ולא נשאר בו הרבה להתחלק עם באווה.

סיפור של צלקה משך את יהודית סולה ורפי אדר מסיבות מובנות: זהו ספר שכמו נועד להיות גם סרט. אירועים דרמטיים, דמויות מרתקות ותל־אביב, על מסעדותיה הקטנות, אנשיה, ראשית העליה הפולנית של שנות השלושים, לימוד עברית והוויית אימוני האיגרוף במגרשי מכבי. בשבוע הבא עוברת ההפקה ליפו, שם יצולמו קטעי האימונים והקרבות.

כזכור, „כפפות" עמד „רגע לפני הפקה" כאשר שנה חוקי „המאקס־שלטר" בקיץ שעבר וההפקה נדחתה. אדר, שלא הסכים לוותר, אסף כסף מכל מקור אפשרי, שחקניו והצוות שלו חיכו לו – ביום ראשון יצאו הצילומים אל הפועל.

בידור מיובא: חגיגה

חיים נגיד

היבוא חוגג. למעלה מעשרות אלפים כרטיסים נמכרו עד כה לבאר־לט „כרמן" בביצוע להקתו של אנטוניו גאדס. מחיר ממוצע של כרטיס נע בין 23 ל־27 ש"ח, אך הסכום הגבוה אינו מרתיע את הקהל, והאמרג־נים מוסיפים הצגה יומית ביום שישי.

גם הופעותיו של ליגרדי קמפ ולהקתו באולם הקאמרי ובעוד כמה מקומות ברחבי הארץ זכו להצלחה ללא תקדים. זו הפעם השלישית שליגרדי קמפ מבקר בישראל, והפופולריות שלו גדלה מעונה לעונה. הוא הובא ארצה בשותפות שרווחיה תחולק בין התיאטרון הקאמרי, האמרגנים א.ב. אמנויות ולהקתו שלו. היו 15 הצגות והגיע קהל של כ־13 אלף.

בשבוע שעבר הועלה באולם הקאמרי „חלום ליל קיץ" בגרסתו המיוחדת של ליגרדי קמפ לפני אולם מלא עד אפס מקום. אפילו הכסאות הנוספים במעברים היו תפוסים. היו ערבים בהם הועלו שתי הצגות. הצגה אחרונה היתה ביום שישי הצהרים, בשעות אחר הצהריים, ועדיין לא מוצה הביקוש לכרטיסים.

הגיעו הדברים לידי כך שאפילו שחקני הקאמרי לא קיבלו כרטי־סי כניסה חינם להצגות, דבר שעודד התמרמרות לא מעטה. אורי עופר, המנכ"ל היוצא של התיאטרון, מסביר: „המצב של התיאטרון אינו טוב במידה כזו שיכולנו לתת כרטיסי חינם. בכלל, לדעתי לאיש לא מגיע כרטיס חינם. גם לא לי. אני צופה בהצגות מכסא נוסף או ממעבר. זו היתה גם האפשרות שהוצעה לשחקני הקאמרי. אפילו ראש העיר לא קיבל כרטיס חינם". ייתכן שההכנסות מליגרדי קמפ ישמשו בין השאר לכיסוי הגרעון שנוצר עם הבאת האופרה הפולנית „המנקינים", אם כי לדברי עופר, „המנקינים פחות או יותר כיסתה את ההוצאות. החשבון הסופי עדיין לא נעשה, ואנחנו מצפים לו בימים אלה".

גם האופרה „לה בוהם", המבוססת ברובה על צוות סולנים מיובא, קצרה הצלחה. היא הועלתה רק לפני קהל המנויים של הפילהרמונית, אך זהו קהל גדול מאד, גם בקני מידה אבסולוטיים בהשוואה לבירות מוסיקליות בעולם המערבי. הקפו מגיע בתל אביב לפחות ל־25 אלף ואילו בחיפה ובירושלים לעוד כ־12 אלף מנויים. ועדיין יש דרישה.

אומר אברהם מרון, דובר הפילהרמונית: „יש צמאון מסויים לאופרה בארץ, והמדיניות של התזמורת שלנו להביא פעם בעונה אופרה מלאה או קונצרטנית". ואמנם, למרות שהביקורת ברובה לא הוקיעה לאופרה, הקהל מגיב במחיאות כפיים אוהדות, ובערבים אפשר לראות ליד הקופות תור של אנשים שאינם מנויי הפילהרמונית, המתעניינים לשוא ברכישת כרטיסים.

אכן, אין כמו עסקי בידור, בעיקר אם אינם בידור סתם, אלא בעלי אופי אמנותי ייחודי והם מיובאים מחו"ל.

חדש על המסך

המאהב („שחף" תל־אביב)

דרמה. גירסה קולנועית של מיכל בת אדם („בן לוקה בת") לספרו של א.ב יהושע, „המאהב". שלושה סיפורי אהבה שזורים זה בזה על רקע מלחמת יום הכיפורים: אדם (יהורם גאון) יוצא לחפש את גבריאל (רוברטו פולק), המאהב של אשתו אסיה (מיכל בת־אדם), שנעלם עם פרוץ המלחמה. בתם המתבגרת של אדם ואסיה מתאהבת בנעים הערבי, העו־בד במוסך של אביה ולאדם עצמו יש סיפור עם חברה של בתו. צילום: דויד גורפינקל.

גלגלי התהילה („רב חן" תל־אביב)

מלודרמת ספורט. עוד תוצר של אופנת סרטי הספו־רט האמריקנית, הפעם על שני אחים, משוגעים לספורט הר־כיבה על אופניים, שמתחרים במרוץ השנתי המסורתי הנערך בקולורדו. המלודרמה מגיעה לשיאה כאשר במהלך התחרות מגלים השניים שהלו במחלה תורשתית חשוכת מרפא. צילו־מים מרהיבים של מרוץ האופניים, של הצלם היה פיטרמן. ביים ג'ון בדהם („רעם כחול"), על פי תסריט של סטיב טסיק („תרגילים בהתבגרות"). בכוכבי הסרט הם קווין קוסט־נר, דיוויד גרנט והאי דאון צ'ונג.

סהרורים (מוזיאון תל־אביב)

קומדיה חברתית. דרך גילגולו של יצירת אמנות ומלאכת מחשבת, כלי תרסינה מהמאה הקודמת, הנופלים לידיהם של גנבים קטנים, נפרשת גלריה של טיפוסים מוזרים כמו זונה, מנקה רחובות, אנשי מכירות פומביות, סוחרי נשק אנשי חוק מושחתים. הבמאי הגרוזיני אוטר יוסליאני ביים את הסרט יוצא הדופן, שזכה בפרס המבקרים בפסטיבל הסר־טים בונציה 1984 והוקרן לראשונה אצלנו בפסטיבל הסר־טים בחיפה.

משאלת מוות 3 („הוד" תל־אביב)

פעולה. השוטר הקשוח פול קרסי (צ'רלס ברונסון) חוזר למשטרת ניו־יורק ולמלחמת היחיד שלו בפשע האלי־מות שמשתוללים ברחובות ניו־יורק (משימה שבה הוא ב„משאלת מוות" 1 ו־2). העילה הפעם: חבר שהיה קורבן להתעללות. ביים מייקל וינר (שביים גם את שני הסרטים הראשונים בסדרה), הפיקו גולן־גלובוס.

פסטיבל סרטי פליני („אורלי" ת"א)

לכבוד הקרנת סרטו החדש של פדריקו פליני ו„הספינה שטה" – שבוע־פסטיבל של כמה מיצירות המופת שלו: „סטיריקון", „ג'ולייטה של הרוחות", „זכרונות", „הליצ־נים", „לילות כביריה" ו„קזנובה" (כל יום סרט אחר).

איקי שובל

מה קורה

„הסמבה" – לפורטוגל

הזמנות מפסטיבלים לחברת י.ג.י.ל. בראשותם של יעקב לבנון ודורון ערן: סרטם הבינלאומי הראשון, „השוער" – קו־פרודוקציה ישראלית־צרפתית, בבימויו של ההונגרי מיקלוש יאנצ'ו ובכיכובו של מייקל קיין – יוצג בפסטיבל ברלין המתקיים החודש.

סרט נוסף שלהם, „הסמבה" על פי יגאל מוסינזון, בבימויו של הלל דמרון ובכיכובו של כפיר ריבלין, נוסע בסוף החודש לפורטוגל וייצג שם את ישראל בפסטיבל הבינלאומי לסרטי ילדים ונוער. (אורית רותם)

בדמע יהודה נפלה

בימים אלה ירד מבימת [illegible] המחזמר המקורי של דוני ענבר „בצחוק ודמע יהודה נפלה בצחוק ודמע יהודה תקום".

קומדיה מבדרת זו, שהוכנה לקראת פסטיבל עכו עם קריצה ברורה לעבר הבמה המסחרית, נקנתה אמנם על ידי בעלת תיאטרון יובל, מרים עציוני, לאחר שהועלתה במשך כשבוע ימים בתיאטרון הספריה ברמת גן. ב[illegible] לא שפר מזלה. היא ירדה לאחר כ־20 מופעים. זוהי הפקה יקרה, בת 19 משתתפים ועוד אנשי צוות, והוצאות הפלאתה לא כוסו ממכירות הכרטיסים. (חיים נגיד)

בעקבות ג'ורג' אמאדו

הקרנבל בברזיל עושה לכם משהו? לגלי צה"ל הוא מיוחד את הראש. את תוצאות הסיחרור אפשר יהיה לשמוע בשבת, המוקדש כולו לברזיל. החל ממוסיקה ברזילאית על כל גוניה (בהשתתפות אלי ישראלי ולהקת ברזו־חיל) וכלה בתוכניות דוקומנטריות.

אחת מהן „מאמאדו עד בהייה" (תשודר בשבת, 17.00), מביאה סיפורם של שלושה צלמים וביניהם צלמת עיתונות שהלכה בעקבות יצירותיו של ג'ורג' אמאדו וניסתה לאתר מקומות ואנשים על־פי ספרו. (אילנה באום)

חילופי שחקנים ב„יאקיש ופופצ'ה"

המחזאי־במאי חנוך לוין, שמחזהו החדש „יאקיש ופופצ'ה" יעלה על בימת התיאטרון הקאמרי בעוד שבועיים, ביצע שני שינויים בצוות השחקנים שלו.

את התפקיד שאמורה היתה לגלם שחקנית התיאטרון הקאמרי, אסתר גרינברג־שבק, תמלא דבורה קידר, מי שנמנתה לפני שנים עם צוות השחקנים הקבוע של הקאמרי ובחרה להיות שחקנית חופשיה. קידר השתתפה לפני מספר עונות בהצגה „סיפור גן עדן" על־פי איציק מאנגר שהעלה הקאמרי; את התפקיד שאמור היה לגלם אברהם פלטה ימלא מישא נתן, ששיחק ב„הבימה" ובקאמרי.

מיסיס סלוקומב חוזרת

בשורה לחובביה ומעריציה של מיסיס סלוקומב, הגבורה למוב מהסידרה „מישהו מטפל בך?". היא חזרה אלינו למרקע, בינתיים אצל השכנים בירדן, כל יום שלישי בערב בסידרה בריטית חדשה – „זה הילד שלי". עכשיו היא בשיער צהוב, עדיין משתוללת ומצוחת. הפעם – על בנה, הרופא ואשתו הפתטית, שבדירתם היא מתגוררת. מצחיקה כתמיד.

אפרופו הטלוויזיה של השכנים – שם מוקרנת זה כמה שבועות הסידרה הבריטית (המרתקת) שהפיקה חברת גרנדה – „נפילתה של אימפריה". בתחילת השבוע הוקרן הפרק שדן בסיום המנדאט בפלסטינה. בין הדוברים והפרשנים של התקופה הופיעו אבא אבן, יגאל ידין ושמואל כ"ץ כדובר המחתרות. בקטע על דיר־יאסין הביאו המפיקים כמה מפליטי הכפר שסיפרו על האירוע. חבל שבירדן לא חושבים גם עלינו. למרואיינים בערבית לא צורף תרגום. (תמר גאון)

סרטו המרגש של אוטר יוסליאני
פרס הביקורת פסטיבל ונציה
סהרורים

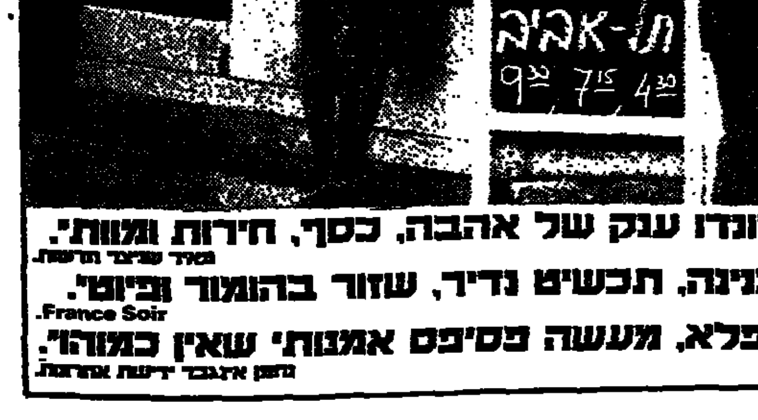

"רונדו ענק של אהבה, כסף, חירות ומוות". מאיר שניצר חדשות.
"פנינה, תכשיט נדיר, שזור בהומור ופיוט". France Soir.
"נפלא, מעשה פסיפס אמנותי שאין כמוהו". נחמן אינגבר ידיעות אחרונות.

חדש! WARNER HOME VIDEO
החברה השלטת בוידאו

נפתחה ספריית וורנר/הד ארצי
אצל מירלה בכפר שמריהו
להשיג בספריית הוידאו הקרובה לביתך

יצא

על תקליט וקסטות
להשיג בחנויות התקליטים

אגדות מבולבלות שמספר דודו דותן
עם הספורים:
עמי ותמי, שלגיה ושבעת הגמדים, כפה אדומה,
שלושת הדובים, עליסה בארץ הפלאות
מעל גבי תקליטים וקסטות הד־ארצי

הודעה על ביטול צו כינוס ופשיטת רגל

איגוד האמרגנים והמפיקים בישראל
לוח מופעים

6.2	נתניה „שרון" יהודה פוליקר „עיניים שלי"	21.30
7.2	רעננה „אודיטו" גדי יגיל „שובר ושב"	22.00
7.2	הרצליה „דוד" „ערב חד־פעמי משותף"	22.00
7.2	חולון „רינה" „איך להיות אמא יהודיה"	22.00
7.2	תל־אביב „צוותא" „טרומפלדור 85"	21.30 וחצות
7.2	קיראון „מתנ"ס" חגי יובל „דוד"	22.00
7.2	תל־אביב קרית־שלום „מתנ"ס" עודד תאומי „על החיים ועל המוות"	21.00
7.2	עכו „מופת" שלושת השמוליקים „אנשים קטנים"	22.00
7.2	מ.א. משגב תהילה תריפאי „לשיר בתיאטרון"	21.00
7.2	גבעתיים „הדר" „תעשה לי טובה"	22.00
7.2	חולון „ארמון" „זוגות זוגות"	22.15
7.2	קרית טבעון „זוהר" יהודה ברקן „בטן על בטן"	22.00
7.2	תל־אביב „נוה צדק" יוסי בנאי „אם נדע לאהוב"	22.00
7.2	יפו החמאם מתי כספי ואהוד מנור „בריאת עולם"	21.45
7.2	יפו החמאם „הפרלמנט של יפו"	24.15
8.2	קרית־ביאליק אריה אליאס „ארץ רחוקה"	20.30
8.2	קרית חיים „בית גלר" „מוכרת הגפרורים הקטנה"	11.30 בבוקר
8.2	באר־שבע „גילת" „קיפוד ובקטוס"	שעה 11.30 בבוקר

בשבתות ובחגים בתל־אביב גני התערוכה, לונה פארק, עיר השעשועים, מ־10.30 בבוקר ועד הערב.

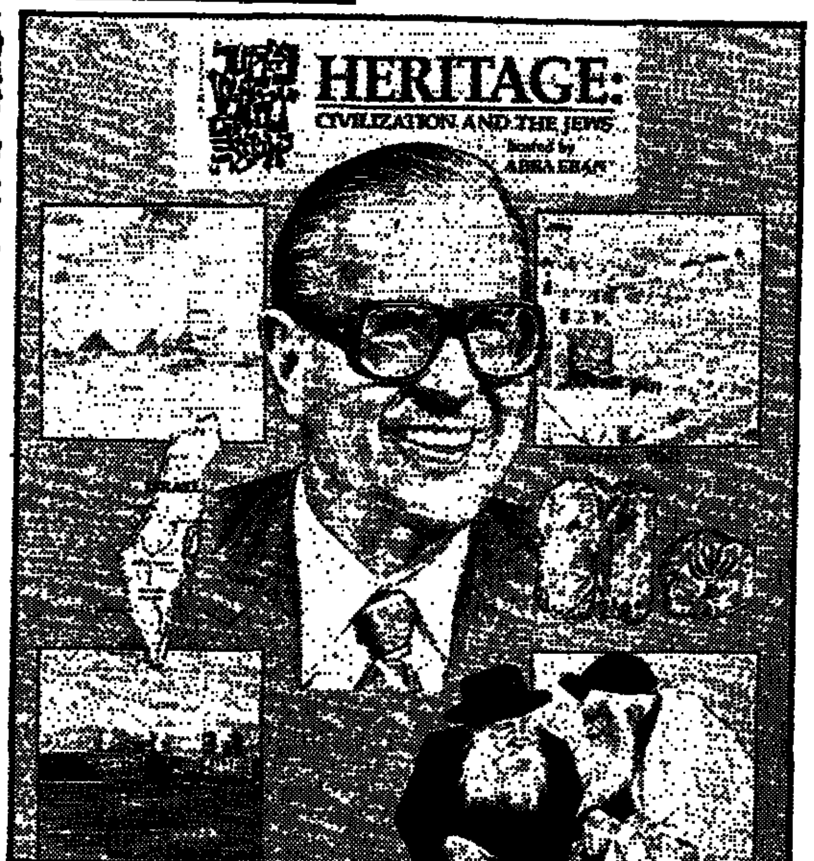

הסידרה "מורשה" בהנחיית אבא אבן משודרת בימים אלה מחוף אל חוף בארה"ב, בשעת צפיית שיא, ב־290 תחנות הרשת הציבוריות, אך הפעם בתוספת שני פרקים חדשים ההופכים את הסידרה לבת 11 שעות.
ביל מויירס, המראיין הראשי של "פי.בי.אס". עורך שמונה ראיונות המשובצים בתוך הסידרה. המרואיינים הם הרב האורתודוכסי סול ברמן, הפרופסורים ברנרד לואיס, גרשון כהן, יוסף ירושלמי והראיון המסכם יהיה בין ביל מויירס ואבא אבן, אחרי הפרק העשירי.
השידור החוזר של הסידרה מתואר במודעה ענקית ב"ניו־יורק טיימס" כאירוע טלוויזיוני נדיר. השבוע נסתיים שידור הסידרה באוסטרליה ונקבעו מועדים לשידורה בגרמניה, הולנד, שוודיה, נורווגיה, ושוויץ. על השידור החוזר בישראל כבר שוחח אבא אבן עם מנהל הטלוויזיה יאיר אלוני.

צ'ופר כפול 60

ח"כ רן כהן (ר"צ) פנה אל שר הביטחון, יצחק רבין, בשאילתא: כיצד נבחרו 60 חיילים וקצינים של צה"ל, שקיבלו "צ'ופר" וטסו במטוסו של ראש הממשלה, שמעון פרס, לביקור במדינות מערב אירופה?

ח"כ רן כהן מבקש לדעת כמה מתוך 60 החיילים והקצינים משרתים ביחידות קרביות, מהו אחוז הקצינים שטס בנסיעה הזאת ומי שילם עבור הוצאותיהם.

קר הרוח התרגז

גם דיפלומט וותיק וקר מזג בעל חינוך בריטי כמנכ"ל משרד החוץ, דוד קמחי, מאבד לעיתים את שלוות רוחו ומתפרץ כלפי שר. כך אירע בישיבת הבזק של הקבינט המדיני שלשום, כאשר מתח שר האוצר, יצחק מודעי, ביקורת על מסמך משותף שהכינו קמחי ועמיתו, מנכ"ל משרד ראש הממשלה אברהם טמיר.

● קמחי

קמחי הגיב ואמר כי אינו מוכן לשמש "שעיר לעזאזל" בכל מקרה של חילוקי דיעות פנימיים, ואולי מוטב שייצאו לקהיר מנכ"לי משרד האוצר ומשרד הדתות.

מיד בתום הישיבה ניגש קמחי אל מודעי והתנצל על התפרצות. השניים לחצו ידיים והתקרית־זוטא הוסלה ברוח טובה. ●●●

ראיון מאולתר לשגריר

בארוחת "בוקריים" (בראנץ') שערכו איתן בן צור, מנהל מחלקת צפון אמריקה במשרד החוץ, ורעייתו נעמי, לכבוד שגריר ארה"ב בישראל, תומס פיקרינג ורעייתו, בהשתתפות אנשי משרד החוץ, עיתונאים ואנשי אקדמיה – נעלם לפתע אורח הכבוד.

● פיקרינג

לאחר שחלפו כעשר דקות מאז קם האורח מכסאו, ערכו המארחים המודאגים חיפוש קל בבירה ומצאו את פיקרינג בחדר הילדים, מדבר לתוך רשם קול, ולידו בנם, מציג לו שאלות.

מתברר שרן, הצעיר בין שלושת הבנים, תלמיד הגימנסיה העברית בירושלים, צריך היה להכין עבודה על יחסי ארה"ב־ישראל. הוא החליט לנצל את ההזדמנות שבבית מתארח השגריר, ניגש אליו וביקש לדעת אם יוכל לראיינו. פיקרינג נענה ברצון, הלך עם הנער לחדר ונתן לו סקירה מקיפה ועניינית, שהיתה יכולה להזין עיתונאים מקצועיים.

שגריר ארה"ב קיבל את המשימה שהטיל עליו הנער בשיא הרצינות, אך כאשר חזר לחברת המבוגרים היה מאוד משועשע, סיפר על השאלות ששאל וכמה נהנה מהשיחה, אך לא חזר על התשובות. אלה נשמרו לעבודה שיגיש רן לגימנסיה. ●●●

הרבה נחת לאמא רנה שנפלד מהבת תמר, השבוע אחרי בכורת "גלים" של תיאטרון מחול רנה שנפלד שנערכה במוזיאון תל־אביב. שנפלד האם והבת רוקדות ביחד. את האימרה הידועה על התפוח והעץ אפשר לומר גם על המקרה הזה. אגב, זו הפעם הראשונה שרנה מופיעה עם תלמידותיה, אשר עימן נמנית בתה תמר.

חושבים קדימה

מזכיר הממשלה, ד"ר יוסי ביילין, קיבל על עצמו בימים אלה משימה נוספת: הוא יעמוד בראש ועדה בין משרדית, אשר תעצב את חגיגות שנת ה־40 למדינה.

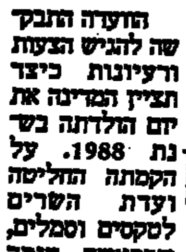
● ביילין

הוועדה התבקשה להגיש הצעות ורעיונות כיצד תציין המדינה את יום הולדתה בשנת 1988. על הקמתה החליטה ועדת השרים לטקסים וסמלים, שבראשה עומד סגן רה"מ, יצחק נבון. מלבד ד"ר ביילין ישתתפו בה נציגים של משרדי ממשלה שונים, של ההסתדרות הציונית העולמית ושל האקדמיה הלאומית למדעים.

מיני קליפורניה

דיון הוועד הפועל הציוני, שהתכנס השבוע בירושלים, יוחד למצוות עשה של הציונים בגולה. אורי גורדון, ראש עליית הנוער, הפריע את השלווה בכך שטען כי אין לנו כוח לשנות את המצב. "אנו נכשלים במיבחן היכולת לחולל תפנית", אמר גורדון.

הוא הזהיר ש"אם ברצוננו לבנות כאן קליפורניה קטנה, יעזבו אותנו רבים וטובים ויילכו לקליפורניה האמיתית שמעבר לים. לא תהיה אווירה ציונית בגולה אם לא ניצור שינוי משמעותי בחברה הישראלית". ●●●

בישיבת מרכז חרות נפגשו בכניסה לאולם שר המסחר והתעשיה, אריאל שרון (מימין), ורפאל איתן, ששמו הוזכר בקשר לפרשת פולארד בארה"ב. כאשר הצלמים החלו להבזיק עליהם, אמר שרון לאיתן: "בזכותך אני זוכה בתמונות. תראה כמה מצלמים אותנו". רפי איתן רק צחק. (הצלום: שמואל רחמני)

גם יציב וגם נזיל

אהרון אגמון, מנכ"ל מעבדות טרביטול באשדוד, הציג לפני נגיד בנק ישראל, משה מנדלבאום, בביקורו במפעל הסטרילי, את מוצרי המפעל.

● מנדלבאום

בין היתר הראה לאורח את המחלקה לייצור שקיות הדם והאינפוזיה – המקור הארצי לשקיות אלו. "מכאן צובר כוח בנק הדם", אמר.

שאל נגיד בנק ישראל: "אז יש לך בנק משלך?"

מנכ"ל המפעל הציע לנגיד בנק ישראל כי יקח גם בנק זה תחת אחריותו.

"יש לי מספיק משלי" – השיב מנדלבאום – "אך תדעו לכם שבנק הדם הוא לא רק בנק יציב, אלא גם בנק נזיל".

האסיר מוטי בן־יעקב (בברכה) עם השחקנית דליה לוי בקטע "גבירתי השופטת". מימין: ישראל שרקי

פסיפס של שחקנים ואסירים

דליה פלג

אסיר יוצא מבית הסוהר לאחר שריצה חמש שנות מאסר ומגיע לביתה של השופטת. "את זוכרת אותי גבירתי השופטת?" "לא. אני לא מכירה אותך". "לא, אה? חמש שנים (לוחש), חמש שנים חכיתי לרגע זה ואת לא זוכרת אותי". השופטת אדישה, לא מתרגשת. "התנכלת אליי (קולו מתרומם, הוא מניף אצבע מאיימת) בגללך ישבתי ולא עשיתי כלום" – מתקרב ולופת צווארה. "פריז – פרנקי" קורא הבמאי, דממה משתררת באולם. הצופים מזדהים עם האסיר עד שנדמה כי שכחו שהקטע לקוח מהבמה. בשבילם זה החיים.

ערב אימפרוביזציות של להקת "פסיפס" בפני אסירי כלא תל־מונד. מוטי בן־יעקב – האסיר ששיחק את האסיר – מחייך במבוכה אל השופטת (השחקנית דליה לוי). הקטע הזה הלך טוב. הקהל רוצה עוד. אבל הבמאי ישראל שרקי כבר מאלתר מפגש־דמויות אחר – שני מילואימניקים, שנפגשים באקראי בבסיס צבאי, שמחים להזדמנות "לצאת מהבית, מהכלב, מהילדים ולנוח מהאשה". מה רבה אכזבתם כאשר פקידת הבסיס מודיעה להם בשמחה ששירותם נדחה. הם מסרבים להשתחרר. מפגשים אחרים מתרחשים סביב ספסל בגן־ציבורי או ברחוב.

בלהקת "פסיפס", שעושה על הבמה את צעדיה הראשונים, שמונה שחקנים: יצחק לוי, דינה אברהם, מיכל רחמני, דני יעקבי, דליה לוי, ציון אברהם, דורית עמרם, אודי רצון, שעובדים כבר שנה וחצי עם הבמאי־שחקן ישראל שרקי. בשבוע שעבר הופיעו בערב אימפרוביזציות לפני אסירים בכלא תל־מונד, מפקד הכלא רב־כלאי בני פרנבך, קצינת חינוך בית הסוהר לאה קרן, סוהרים ועיתונאים.

היה להם, לפסיפסים, קהל טוב. האסירים, צמאים לבידור ולקטעים שיגעו בבעיותיהם, משתפים פעולה באילתורים. קוראים קריאות ביניים – בעצה המיועדת להם, צוחקים, מעירים הערות. השחקנים מגיבים. נוצר קשר טוב בין הבמה לאולם. ב"נפילה לבור" – קטע בביצוע אודי רצון – נופלת שוב שתיקה. אולי הם נזכרים בצינוק, בתא הסגור... האמיצים שבין האסירים נענים לקריאתו של שרקי ועולים על הבמה, משתלבים באילתורים. הקהל אוהב את זה. אבל אז, כשהאווירה מתחממת, מפסיק מפקד הכלא את ההופעה: שעת כיבוי אורות הגיעה. האסירים חוזרים לתאיהם. הקהל, שרצה להשתתף ולראות יותר אסירים על הבמה, נשאר עם טעם של עוד.

בכלא תל־מונד כ־300 אסירים יהודיים מגיל 14 עד 24, שמרצים תקופות מאסר שונות עד מאסר עולם. במסגרת השיקום לקראת שיחרורם הם עוברים הכשרה מקצועית, השכלת יסוד, תרבות וחוגים שונים, ביניהם החוג לדרמה בהדרכתו של ישראל שרקי, שהשתתף בסרטי טלוויזיה ובהצגת יחיד "הווה של חיים זה". האסירים בחוג לדרמה (15־20) עובדים עם שרקי על מחזה פרי עטו, שיועלה בקיץ הקרוב. "צריך לדרוך על הלב", שירון בחברה הישראלית בעיניהם של האסירים.

דני יעקבי מאלתר עם שני אסירים (צילומים: דפנה קפלן)

יחסי מין בזמן ההריון לא מסכנים את האם והעובר

ריקי הופמן

יחסי מין בתקופת ההריון אינם מסכנים את בריאות האם והעובר כפי שנהוג לחשוב – קבע ד"ר אשר איל מהמחלקה הגינקולוגית/לידה בבית חולים רמב"ם בחיפה. מחקר שנעשה בבית החולים בכרם מרדכי, העלה לדבריו שאין מקום לחששות מפני תוצאות שליליות של יחסי־אישות בתקופת ההריון כזיהומים, הפלות או לידה מוקדמת. רוב ההפלות הטבעיות בחודשי ההריון הראשונים נובעות, לטענתו, מגורמים כרומוזומליים. מגע מיני לכשעצמו אינו יוצר בעיות אלא אם כן בני הזוג נגועים במחלות מין. לפי מחקרים פיסיולוגיים והתנהגותיים מסתמנת ירידה בעניין ובחשק לפעילות המינית עם התקדמות ההריון, אבל לדעתו מגעים גופניים דווקא עשויים לתרום להעשרת הקשר הזוגי.

דברים אלה נשא ד"ר אשר איל בכנס "שנת הלידה", שנערך השבוע במלון הילטון בתל־אביב, מטעם מרכז חינוך ללידה בישראל לציון חמש שנות פעילותו בארץ. התנועה נוסדה על־ידי אירגון אנגלי, וכנס הביכורים נועד, לפי דברי בלומפילד מרכז התנועה, ליצור מודעות ציבורית לפעילותה. המרכז מציע לקהל הרחב שירותים בתחום ההכנה ללידה, יעוץ בהנקה, ותמיכה חברתית לאם הטרייה.

"התרומה החשובה" של מעורבות מרבית של האב בלידה ובתקופת החיים הראשונה של הילוד, עמדה במרכז הרצאתו של ד"ר אבי שגיא מהמחלקה לעבודה סוציאלית באוניברסיטת חיפה. לדבריו, בניגוד לדעה הרווחת בציבור, אין ראיות לתרומה חיובית של השתתפות האב בלידה ומיד לאחריה. מצד שני ידוע שאי־השתתפות אבות באירוע מפתחת תחושת כאב רגשי, אכזבה ואשם. מעורבות מוקדמת, לדעתו, אינה אלא בגדר אופנה חולפת, ויש להתייחס אליה כאל אופציה בלבד, התלויה בטיב היחסים המשפחתיים ולא כאל חובה.

> "מעורבות האב בלידה – לא הכרחית * נשים טבעוניות וצמחוניות עלולות לסבול בהריון מתת־תזונה" * מימצאים אלה ואחרים הושמעו בכנס "שנת הלידה", שהסתיים השבוע בתל־אביב

ד"ר מיכאל פרידמן מהמחלקה הגינקולוגית/לידה בבי"ח רמב"ם הציג בדיקות לבדיקת צוואר הרחם, והגדיר אבר זה כמקור מספר 1 של מחלות סרטניות בקרב נשים. גורמים מסרטנים עשויים להיות בזרע או בחיידקים, אבל וירוסים מסויימים הם האויב המסוכן ביותר. איתור המחלה בשלב טרום סרטני מבטיח, לדבריו, טיפול בשיעור של 100% הצלחה. תחלואה בקרב יהודיות בישראל, אמר, היא "הכי נמוכה בעולם" – בכל שנה כ־120 מקרים של מחלה סרטנית. לעומת זאת שיעור המחלות הטרום־סרטניות זהה לממוצע העולמי – כאחת לעשרים־שלושים מקרים.

שייל גמבל, מדריכה להכנה ללידה ביבנה, הבליטה את חשיבות התזונה הנכונה בתקופת ההריון, וטענה שהרגלי המשק הכלכלי מאופיינים אוכלוסיות מסויימות ב"תנאי רעב" המסוכנים לאשה ולעובר. עם קבוצות הסיכון הגבוה מנתה את הצמחוניות והטבעוניות. השפעה אחרת היא הדוגמה במקרה של העדה המארוקאית ביבנה, למשל, שנשותיה אינן צורכות מוצרי חלב ומכאן מחסור חמור בסידן. סקר שעשתה בעיירה העלה, ש־62 אחוז מהנשים שנבדקו אכלו רק 61 אחוז ומטה קלוריות שדרושות לנשים הרות. 40 אחוז מתוכן סבלו מתנאי רעב. נשים רבות חסרו חלבון וסידן ואף אובחנו כסובלות מתת־משקל. בישראל טענה שייל, אין מספק לאשה הרה מידע תזונתי חיוני.

ד"ר גרי וסמן מאוניברסיטת תל־אביב התריעה על מימצאים מפחידים שעלו מבדיקת 72 דגמי של מוצצים ופטמות גומי, המשווקים בישראל. 80 אחוז מהמוצצים והפטמות מכילים כתרי סר מחולי סרטן, מהם קטלניים. עם התרכובות המסרטנות שנחשפו מנה את הניטרוזמינים, שהשפעתם הרסנית בהריה מתסכין, לדוגמה. יש לזכור שרגישותם של תינוקות למחלות גבוהה פי 50 עד 100 בהשוואה למבוגרים. בארה"ב ובארצות המערב, ננקטו צעדי מניעה כבר לפני חמש שנים. ובישראל? – מכתב שהריץ, לדבריו, לפרופ' מיכאלי, מנכ"ל משרד הבריאות בספטמבר, טרם זכה לתגובה כלשהי. ד"ר וסמן דיווח על שלושה מוצצים בלבד שראויים לשימוש: מתוצרת צ'יקו (איטלקי), גרבר (אמריקאי) ונוק (גרמני).

לד"ר שמואל רייס, מהפקולטה לרפואת המשפחה בטכניון, היתה הצעה לאור נסיונות ויכוחים בהולנד ובארה"ב, לפתוח בארץ יחידות מסוג "לידות־ביתיות" לנשים שאינן נכללות בקבוצת סיכון, ובתנאים של השגחה רפואית צמודה.

התיאטרון הלאומי הבימה
הערב 6.2 • מוצ"ש 8.2 — נסתר חברבורות
הפרדס: הערב ב-20.30, מוצ"ש 8.2 ב-21.30
עולה בהיכרות: יום א' 9.2, יום ב' 10.2
נישים ובלגורות בקופסאות שימורים: יום ג' 11.2, מוצ"ש 15.2

התיאטרון הקאמרי
דבש פרא – קומדיה: הערב 6.2, מוצ"ש 15.2
קסטנר "הצגה שלא תישכח": מוצ"ש 8.2 6.00, 9.00; יום א' 9.2, יום ב' 10.2
קידוש – צוותא: מוצ"ש 8.2, יום ב' 10.2
שבתעתון – 8.2 11.00 בבוקר
בקרוב: טוקיש ותופצ'ה

התיאטרון העירוני חיפה
יאנוש קורצ'ק: מועדון ת"ל חיפה: הערב ב-20.45
פלשתינאית: מוצ"ש 8.2 ת"ל ירושלים: יום א' 9.2
שוליים קשים אשקלון "ב. היכל הנ...": מוצ"ש ב-8.2
עקדה: יום ג' 11.2 ת"א סאלב
12.2 ת"ל חיפה: המנים

פרסום בלקין

סנן גלבוע – נחום ביטל – מליה הפקות באים להציג
4 הופעות בישראל
כוכב הקולנוע ומחזות הזמר
תיאודור ביקל THEODOR BIKEL
"כנר על הגג", "צלילי המוסיקה", "זורבה", "אופרה בגרוש"
כוכב הסדרה "שושלת", זוכה פרס האוסקר
בתוכנית מיוחדת בשירי עמים ובכל השפות

נתניה	חיפה	ירושלים	תל־אביב
"שרון"	"אודיטוריום"	"בנייני האומה"	"היכל התרבות"
יום ה' 27.2.86	יום ב' 3.3.86	יום א' 2.3.86	מוצ"ש 1.3.86
ב-9.15	ב-8.15	ב-8.30	ב-8.30

כרטיסים בת"א: "בנף", "הדרך", וביתר המשרדים. בירושלים: "קלעים" בחיפה: "קופת חיפה". בנתניה: "מופע".

פרסום בלקין

מופעי תיאטרון • בידור • מוסיקה
אגוד האמרגנים והמפיקים בישראל

יוסי בנאי "אם נדע לאהוב"
תל־אביב "הרצוג", נמל ...: מוצ"ש 7.2 ב-9.30

גדי יגיל בתכנית בידור חדשה — סובב ושב
הערב יום ה' 7.2 ב-10.00; 14.2 ב-10; תל־אביב "בית החייל" מוצ"ש 15.2 ב-9.00; יום ד' 21.2 ב-10.00; 22.2 ב-9

ערב חד־פעמי — ניקי גנז, יוני רכטר, שלמה בר־אבא, שלמה יידוב, מוני מושונוב
10.00 ב-7.2; מוצ"ש 8.2 ב-9.00; יום ג' 11.2 ב-9.00; 12.2 ב-9.00; 14.2 ב-10

יהודה פוליקר — עיניים שלי • בהופעה
הערב יום ה' 6.2 ב-9.30; 7.2 ב-9.30; 8.2 ב-9; מוצ"ש 8.2 ב-9.00; 11.2 ב-9; 14.2 ב-10; 15.2 ב-9

יהודית רביץ — דרך המשי
7.2 ב-9.30; מוצ"ש 8.2 ב-9

זוגות זוגות — מופע בידור למבוגרים בלבד
חולון "אורנע" מחר 7.2 ב-10.15

תיאטרון האופרטה של הונגריה
ת"א "היכל התרבות" יום א' 2.3; יום ב' 3.3; יום ד' 5.3

כחול לבן בצבעים — רביו בידור אקטואלי
חיפה "שביט" מחר ב-10; נצרת "ה. התרבות" 14.2 ב-9.30; 21.2 ב-10; 9.2, 10.2, 11.2

זאב רווח, אברהם מור — הבכורה הצחוק של השנה!! — תמשה ליטובה
מחר יום ו' 7.2 ב-10.00; מוצ"ש 8.2 ב-9.00; 10.2 ב-9

רבקה מיכאלי ★ מני פאר — איך להיות אמא יהודיה בעשרה שעורים
חולון "רינה" מחר יום ו' 7.2 ב-10.00; מוצ"ש 8.2 ב-9 ב' 10.2 ב-9; יום ג' 11.2 ב-9.00

זכור להזמין כרטיסים בטלפון בקופת הקולנוע בערב ההצגה

הגשש החיוור
תל־אביב "בית החייל" ב-9.00 הערב יום ה' 6.2, יום ד' 12.2, יום ד' 19.2
חיפה "אודיטוריום" מוצ"ש 8.2 ב-9.30

מועדון נובמבר
יפו 821243 811545
כן! הקהל הרחב אומר לנובמבר.
זו הפעם ה־6 שזכינו בתואר "המועדון הנבחר" במחקר דעת־קהל שנעשה ביוזמת העיתון "מבט" ובביצוע מודיעין אזרחי.

א.ד. מטלון

שווארצנגר קומנדו
שבוע 5 — מוגרבי ת"א, ארמון ר"ג, גם ששי 10; ארמון חיפה; אדיסון ירושלים; אורן ב"ש; אשדור אשדוד

להב משונן
שבוע 5	סטודיו / מוגרבי גם ששי 10	פאר חיפה

לילות לבניק
שבוע 6	דקל ת"א גם ששי 10	עדן ירושלים	רב גת חיפה	ספיר ק. ביאליק

"מי מפחד מהשכן ממול?"
שבוע 6 — בית לסין ת"א שישי 2.30 + חצות, מוצ"ש וכל השבוע 11.15

WARNER HOME VIDEO — חדש!
החברה השלטת בוידאו

נפתחה ספריית וורנר/הד ארצי אצל מירלה בכפר שמריהו
להשיג בספריית הוידאו הקרובה לביתך

מדונה זמרת השנה
בטלוויזיה בתכנית עד פופ ביום ראשון 9.2
אל תחמיצו!!!

תקליט חדש! מדונה – "מדונה"
בהפצת: כוכב בר מזל • גבול • חופשה
גם בקסטות

WARNER HOME VIDEO — חדש!
החברה השלטת בוידאו

הוא במרכז התופת של מלחמת ויאטנם... היא בבית חולים בעורף... אהבה תחת אש צולבת.
להשיג בספריית הוידאו הקרובה לביתך

טיולים לחרמון?
עם "מועדון מטיילי מעריב" ★ טל. 03-439207

מועדון מטיילי מעריב
חופשת חורף ב"לוט" ים־המלח

צוותא
אבן גבירול 30 ת"א, טל: 230154
שדומפלדוד 1985 "סאטירה חודרת עמוק עמוק אל תוך ליבו של עם שבע מלחמות" (מעריב) הערב 7.2 ב-21.30 ובחצות.
שבת 8.2 – שחרית 11.11 עם: דניאל בימיני, מילכה לקס ויעקב מישורי, מיצירות ברהמס.
שבת 8.2, ב' 10.2, ג' 11.2 ב-20.30 "קידוש"
א' 11.2 ב-20.30 – "ישראלים האמיתיים" רב שיח עם הפרופ' גליה גולן, ד"ר גדי יציב, בני טמקין, סלים ג'ובן וחיים ברעם. מנחה: אהוד גלדריך – הכניסה חופשית – ב-22.30
"לגברת דלי יש מאהב" ג' 11.2 ב-16.30 – ד"ר א. יסעור על הסרטיאליזם של מרטין בובר.
ד' 12.2 ב-21.00 – רסיטל עם אילן רכטמן ואלי מגן מיצירות: אקלס, שוברט, רחמנינוב, שוסטקוביץ' ...
ב-22.30 – "חיילי בדיל על תוף ירושלים"
ה' 13.2 ב-19.30 – הזמנה לדמוקרטיה – רב שיח עם מנהלי בתי־הספר (רמות, פתחת, דוד וקרית...) הכניסה חופשית.
ב-22.22 – לאו בצוותא
★ "במקום הלום" ו"נגוע" 2 סרטים קצרים בנושא ההומוסקסואליים מוקרנים מדי ערב ב-20.00
★ בצוותא מוצגת תערוכתו של יצחק ודרי.
פרסום בלקין

לנפנדפילם בע"מ גאה להציג:
פרס "דקל הזהב" פסטיבל קאן 1985
סרטו של הבמאי היוגוסלבי אמיר קוסטוריצה
מסע עסקים של אבא
מועמד ל"גלובוס הזהב"

העתונות, הטלויזיה, הרדיו והקהל החליטו פה אחד: יצירת מופת!!! אל תחמיצו - סרט חובה!!!

שבוע 6	"פאר" ת"א — ליל ששי 10; מוצ"ש 7, 9.30; ימי חול 4.15, 7, 9.30	"בנייני האומה" ירושלים — מוצ"ש וכל השבוע 6.30, 9.00

בגלל אורך הסרט נא לדייק!!!

פרסום בלקין

סרטי נח-ג.ג. אולפני ישראל מציגים:
המפקים של מנחם גולן ויורם גלובוס
סרטה של מיכל בת-אדם
המאהב

עפ"י רב־המכר מאת א.ב. יהושע
יהורם גאון
מיכל בת-אדם
רוברטו פולק • פאני לוביץ'
סוף סוף הותר להקרנה ללא קיצוצים!!
מפיקים: מנחם גולן ויורם גלובוס
צלם: דוד גורפינקל מלחין: דובי זלצר עורכת: טובה אשר מנהל הפקה: איציק קול הסריט: מיכל בת־אדם וצביקה קרצנר תסריט: מיכל בת־אדם

שימו לב!!!! בכורה עולמית מהיום יום חמישי 6.2

"שחף" תל־אביב	"רון" ירושלים	"אורה" חיפה	"רינה" חולון
הערב: 4.30, 7.15, 9.30 ★ ליל ששי: 10, 12 מוצ"ש: 7.15, 9.30 ★ חול: 4.30, 7.15, 9.30	מבצ"ש: 7.00, 9.00 חול: 4.30, 7.00, 9.00	מבצ"ש: 7.00, 9.15 חול: 4.30, 7.00, 9.15	מבצ"ש: 7.15, 9.30 חול: 7.15, 9.30

למבוגרים מגיל 16

סרט של סטיבן ספילברג
חזרה לעתיד
"בן יהודה" ת"א — ליל ששי: 10+12; שבת: 11 בבוקר; מוצ"ש: 7.15, 9.30; חול: 4.30, 7.15, 9.30
"דוד" הרצליה
"כפיר" ירושלים
"אמפי" חיפה
"שביט" גבעתיים
"אורנים" בת־ים

מוזיאון תל־אביב
שדרות שאול המלך
תערוכת ינקל אדלר
פתוחה לקהל גם ביום ששי בשעות 10 עד 14, בנוסף לשעות הפתיחה הרגילות.
הנעילה בשבוע הבא ביום שלישי, 11.2

מועדון מטיילי מעריב
ההגינה התרבותית נמשכת
שבוע של תיאטרון בלונדון
9 ימים (8 לילות) ו־5 הצגות ★ ביצוע "אומיד עולמי" ★ היציאה: 24.2
והמלווה: השחקן שלמה בר־שביט.
פרטים: "מועדון מטיילי מעריב", מערכת "מעריב", טל. 03-439207

מועדון מטיילי מעריב — חופשות באר־
תכנית מיוחדת בשיתוף עם "סגנון":
שבוע יופי ובריאות בחוות־הבריאות "מצפה הימים"
7 לילות על בסיס פנסיון מלא במצפה הימים ■ התכנית כוללת: הרצאות בנושאי בריאות ויופי, התעמלות בשיטת פלדנקרייז, טיפולי סגל רפלקסולוגיה, קוסמטיקה, יוגה, שיחה עם פסיכולוג, עיצוב שיער, טיולים, סאונה ועוד ★ למעוניינות: תפריט דיאטטי ■ תאריכי החופשות: 16.2-23.2; 2.3-9.3.
פרטים והרשמה: "מועדון מטיילי מעריב", מערכת "מעריב", רח' קרליבך 2, ת"א (טל. 03-439207).

שלמה יידוב
עכשיו הזמן
בין המשפטים ★ יום יום ★ מסתפק באילתורים מעל גבי תקליטים וקסטות הד־ארצי.

הודעה על ביטול צו בינוס ופשיטת רגל

מה בקולנוע מה בקולנוע מה בקולנוע מה בקולנוע

צייד הצבאים
THE DEER HUNTER

סרט הסרטים חוזר למסכים!!! לבקשת הקהל
★ רוברט דה נירו
★ מריל סטריפ
★ כריסטופר וולקן
★ ג'ון סבאג'
בסרטו עטור הפרסים והאוסקרים של מייקל צ'ימינו
סרט עצום שאסור להחמיץ
שבוע 3 „תכלת" תל־אביב

המאהב
עפ"י א.ב. יהושע

סרטה שכבר הלב של מיכל בת־אדם
„שחף" תל־אביב 4.30, 7.15, 9.30
שיש 10, 12 חצות
מוצ"ש 7.15, 9.30
מוצ"ש „חן" ירושלים „אורה" חיפה „ריגה" חולון למבוגרים בלבד

מטרה TARGET

מותחן מסחרר
ג'ין הקמן
שבוע 5
בתי קולנוע „לב" תל־אביב
„עממי" נווה שאנן
מוצ"ש „שרון" נתניה

הענקים נגד אלופי המערב

בכורה ארצית
„אלנבי" תל־אביב
שישי 10 בערב, מוצ"ש 7.30, 9.30

משאלת מוות 3
צ'רלס ברונסון חוזר לרחובות ניו־יורק
DEATH WISH 3

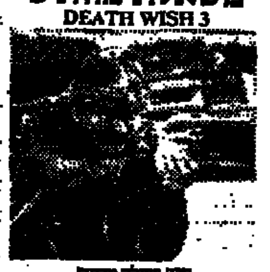

בכורה ארצית
„הוד" תל־אביב
מהיום 4.30, 7.15, 9.30
„אורדע" רמת־גן
המוצ"ש „עצמון" חיפה
„ראשון" ראשל"צ

הרבה ולא כלום
PLENTY

ג'ון גילגוד
גדול הכוכבים בעולם בהופעה מרשימה
שבוע 7
„רב־גן" רמת־גן
שישי 10 בערב, מוצ"ש 7.10, 9.40
כל השבוע 4.30, 7.10, 9.40

הרבה ולא כלום
PLENTY

מריל סטריפ
שבוע 7
„גת" תל־אביב
מוצ"ש 7, 9.30
ימי חול 4.50, 7, 9.30

שושנת קהיר הסגולה
וודי אלן
THE PURPLE ROSE OF CAIRO

שבוע 17 „סינמה 2" תל־אביב
שישי 10, 12 חצות • מוצ"ש 7.15, 9.30
„סמדר" ירושלים
„עמל" באר־שבע

הכבוד של פריצי
PRIZZI'S HONOR

ג'ק ניקולסון
★★★★
שבוע 12
„לימור הדדיק" תל־אביב
שישי 10, 12 חצות • מוצ"ש 7, 9.30
„לילי" רמת־גן „הדר" חולון
„קריות" חיפה

רוקי 4
סילבסטר סטלונה
ROCKY 4

שבוע 2 בהצלחה מסחררת
„תל־אביב" תל־אביב
שישי 10, 12 בלבד

התפוז המכני
A CLOCKWORK ORANGE

„תמוז" תל־אביב

התפוז המכני
A CLOCKWORK ORANGE

„תמוז" תל־אביב

התפוז המכני
A CLOCKWORK ORANGE

„תמוז" תל־אביב

התפוז המכני
A CLOCKWORK ORANGE

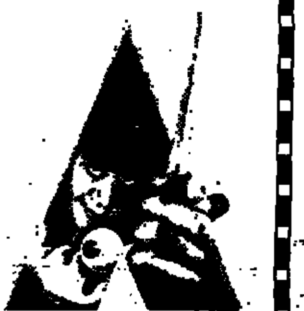

„תמוז" תל־אביב

התפוז המכני
A CLOCKWORK ORANGE

„תמוז" תל־אביב

בשם כל בני ביתי
FOR THOSE I LOVED

שבוע 4 „סינמה 1" תל־אביב
„רמת־גן" רמת־גן
„אורות" באר־שבע
„היובל" קריות

קוד השתיקה
CODE OF SILENCE

צ'אק נוריס
בקולנוע „מקסים"
„רמון" חדרה

הבז ואיש השלג

„ארמון" חולון

רומן הדמים
FLESH AND BLOOD

„רון" כפר־סבא
„אורלי" לוד

חזרה לעתיד

שבוע 11 „בן יהודה" תל־אביב
שישי 10, 12 חצות שבת 11 בבוקר
7.15, 9.30

צ'רלס ברונסון
חוזר לרחובות ניו־יורק... חזק מתמיד.

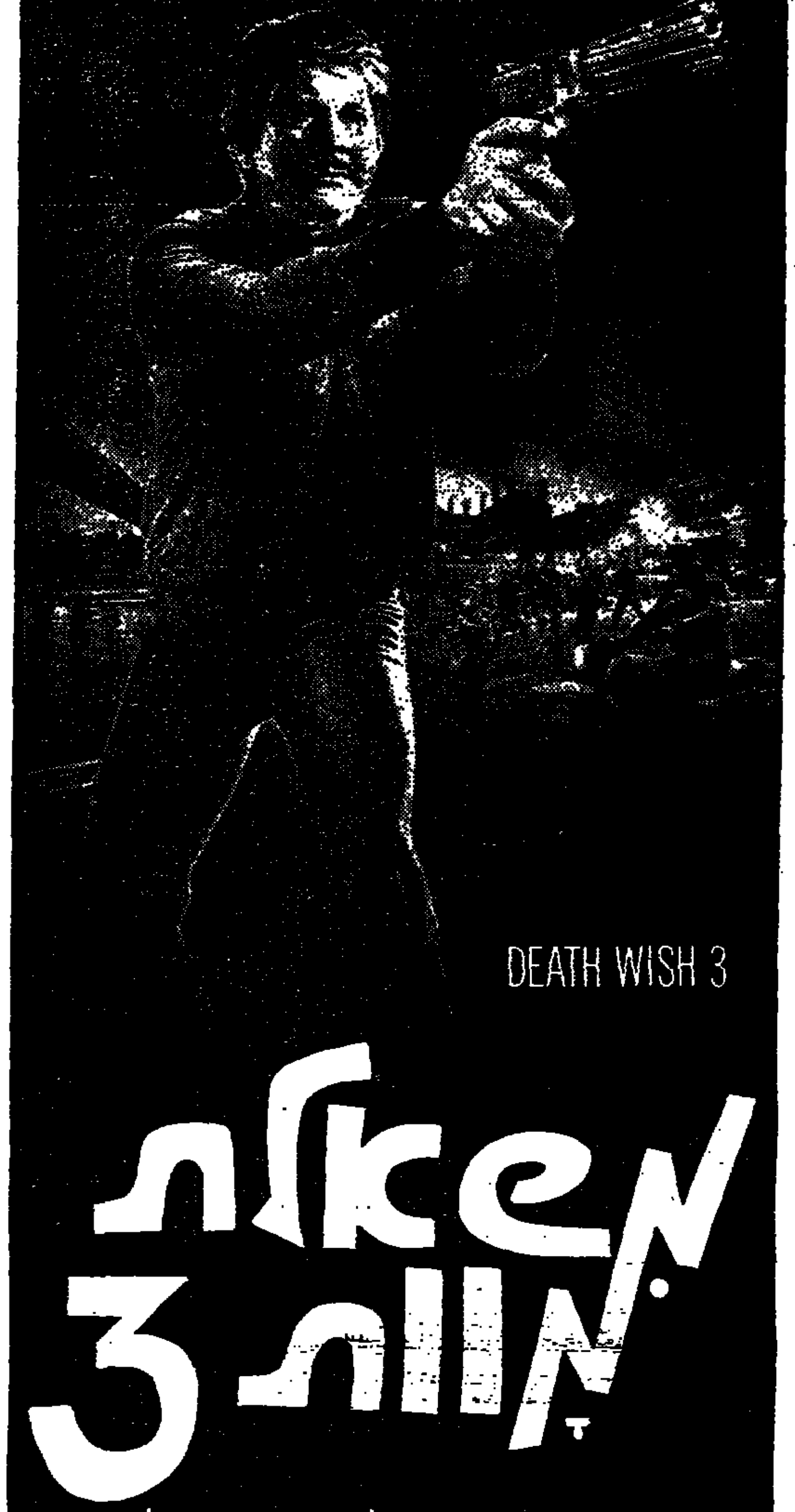

DEATH WISH 3

משאלת מוות 3

עם דבורה ראפין · אד לאוטר · מרטין בלום
הפקתם הבינלאומית של מנחם גולן ויורם גלובוס

שימו לב!!! בכורה ארצית מהיום יום חמישי 6.2.86

„הוד" ת"א הערב 4.30, 7.15, 9.30. שישי 10, 12. מוצ"ש 7.15, 9.30. חול 4.30, 7.15, 9.30
„אורדע" רמת־גן חמישי 7.15, 9.30. מוצ"ש 7.15, 9.30. חול 7.15, 9.30
„עצמון" חיפה מוצ"ש 7.00, 9.15. חול 4.30, 7.00, 9.15
„ראשון" ראשל"צ מוצ"ש 7.00, 9.15. חול 7.00, 9.15
למבוגרים בלבד

הפצה: גולן גלובוס-קנון ישראל

גלגלי תהילה
הפתעה נהדרת. סרט מיוחד שלא יפסיקו לדבר עליו. סי.בי.אס
AMERICAN FLYERS
סרטו של ג'ון בדהם (רעם כחול)

3 ימים תוססים שהפיחו את החלום האמריקאי
עם: דייויד גרנט וריי דאון צ'ונג ("קומנדו")

בכורה ארצית | „רב־חן" ת"א ליל שישי 10; 12.20–9.50; מוצ"ש 7.20–9.40; ימי חול 5–7.20–9.45 | „רב־גן" ר"ג ליל שישי 10; מוצ"ש 7.20–9.40; ימי חול 5–7.20–9.45
עם מיטב הלהיטים מאת: לי ריטנור | דולבי סטריאו

לשבוע בלבד!!
בקולנוע „אורלי" תל־אביב
פסטיבל פליני

מוצ"ש 8.2 7.00, 9.30 **זכרונות**	יום א' 9.2 4.30, 7, 9.30 **הליצנים**	יום ב' 10.2 4.30, 7, 9.30 **סטיריקון**
יום ג' 11.2 4.30, 7, 9.30 **לילות כביריה**	יום ד' 12.2 4.30, 7, 9.30 **ג'ולייטה של הרוחות**	יום ה' 13.2 6.00, 9.00 **קזנובה**

מוצ"ש 15.2 בכורה ארצית **והספינה שטה** מוצ"ש 15.2 בכורה ארצית

מועמד מטעם ישראל לפרס האוסקר 85 בפרס הסרט הזר הטוב ביותר.

„9 בסולם תעודת כבוד לקולנוע הישראלי" – גידי אורשר – גלי צה"ל
„חוויה קולנועית מרתקת ומרגשת" – אורי קליין – הארץ
„קולנוע מדוייק וצלול כבדולח" – נחמן אינגבר – ידיעות אחרונות
„סרט ישראלי יפה" – עדית שמגר – מעריב
„אורנה פורת – תפקיד מצוין... אסי דיין משחק כפי שלא שיחק עד כה" – רחל נורדין – הארץ
„אסי דיין מעצב דמות מרשימה... הטוב שבתפקידיו" – מאיר שניצר – חדשות

סרטם של איתן גרין ומיכה שרפשטיין
עד סוף הלילה
אסי דיין יוסף מילוא אורנה פורת

„פריז" ת"א שישי: 12 בצהריים; 10, 12 חצות • מוצ"ש 7.15, 9.30 • חול: 12, 2, 4, 7.15, 9.30 | „אסתר" אשקלון

הפצה: גולן גלובוס-קנון ישראל

מועדון מטיילי מעריב
ספארי בקניה

ספארי לחדלים מלהיב של 9 או 16 יום בחופשה ★ בצוע ההדרכה: „נאות הכבר" ★ היציאה: 6.3; 17.4 (פסח).

• פרטים: • מועדון מטיילי מעריב, מערכת „מעריב", טל. 03-439207.

מעריב ספורט

הכדורסלנים האמריקנים של הפועל ת"א, נחים באוסישקין בעוד יום ללא אימונים. בתצלום (מימין): ג'ק צימרמן, לאבן מרסר, ארל ויליאמס ומייק לארני. צילם: עדי אבישי

„לא ניתן להפועל ת"א ליפול"

הודיעו מזכ"ל הפועל ובכירים בהסתדרות ■ פלדה: „אינני אופטימי" ■ מאמץ הכדורסלנים: „זו היתה 'נפילה גדולה', לא אתמוך בעונה הבאה בקבוצה הזאת"

מאת ברוריה ביגמן

„לא ניתן להפועל ת"א ליפול. נעשה הכל כדי שתמשיך לתפקד. היא חלוד־הראווה וקבוצת הפאר של הפועל וההסתדרות", דברים אלה אמרו אתמול מזכ"ל הפועל יצחק אופק וגזבר פסה, מ"מ מחזיק תיק הספורט בוועד הפועל של ההסתדרות. אלא שלבד מן ההכר־זות הללו, לא נעשה עדיין דבר כדי להציל את קבוצת הכדורסל של הפועל ת"א.

שחקניה זומנו אמש לשיחה דחופה עם ראשי מחלקת הכדורסל של האגודה. רק אברהם פלדה נכח שם – והוא דיווח על המצב העגום. „רק כאשר אהיה בטוח שיש מספיק כסף כדי להמשיך – אועיק את השחקנים לחדש את האימו־נים", אמר פלדה לאחר הפגישה עם הכדורסלנים. האוירה בפגישה היתה קודרת. פלדה התרשם שהשחקנים כהלם ושבורים. „אינני מבין איך יש להם כוח לשמור על שפיות הדעת", אמר. לדבריו, גם לאחר הפגישות עם ראשי ההסתד־רות, איננו אופטימי ואינו רואה פתרון באופק.

השחקנים לא התאמנו. מייק לארני סיפר כי מרוב עצבנות אינו אוכל כבר ארבעה ימים.

ג'ק צימרמן אמר: „אני מאוכזב. זו ממש חרפה ובזיון, אבל כבר למדתי את מילת המפתח בארץ הזאת היא 'סבלנות'. אבל בהפועל ת"א זקוקים לה בגדול". צימרמן אמר כי מבחינתו הוא מוכן, „לרע ביותר" (כספית) – „אבל אני מסופק אם אמשיך לשחק כאן בתנאים הללו".

עמוס פרישמן, היחיד משחקני החמישיה הראשונה שגדל בהפועל ת"א, אמר: „אנסה להשפיע על שאר השחקנים להתייצב לפליי אוף. חוץ משכר, אנו גם ספורטאים. קשה לי להאמין שהקבוצה תתפרק".

חברת „מוהר" שאימצה העונה את הפועל ת"א מאוכזבת מאד מן ההתפתחויות האחרונות. בעליה, ג'קי אנג'ל אמר: „עשינו טעות כשהכנסנו עצמנו לעניין. זו נפילה גדולה. סתם 'זרקתי' כסף. לא אמשיך עם הפועל ת"א בעונה הבאה. איבדתי את ההתלהבות מכל העסק הזה".

חיים חזן: הצילו את הקבוצה!

מאת ברוריה ביגמן

כוכבי עבר של הפועל ת"א, שקצרו הישגים גדולים, הביעו אתמול את כאבם לנוכח מצבה הקשה של קבוצת הכדורסל בימים אלה, אבל הם מנסים לשכנע עצמם שהמציאות איננה כל כך קשה.

חיים חזן, שהיה שותף לשתי זכיות באליפות המדינה ולזכיה בגביע אחד כשחקן בסוף שנות החמישים ובתחילת שנות הששים, אך לא זכה בתארים כשאימן את הקבוצה – אמר אתמול: „אני ארום. אני הפועל ת"א ולכן מרגיש צער וכאב לב שהקבוצה מידרדרת ככה. מעולם לא חשבתי שלהפועל ת"א יכול לקרות דבר כזה. אני מבקש ממועצת הפועלים: הצילו את הקבוצה ואת המשכנות שלה תעשו אחר־כך. למרות שאני כועס על הפועל ת"א שלא ידעה לשמור על העבר שלה, אינני רוצה בנפילתה".

חברו לקבוצה באותה תקופה, אורי גוטהלף: „הניהול הכושל הוא שגרם להפועל ת"א להגיע למשבר הזה. אני רוכש מגוי עונתי למשחקים. היתה לנו בעונה שעברה קבוצה טובה והעונה נכשלנו. צריך להיות ריאלי. הכל כאן אמנם בעיות של כסף, אך הפועל ת"א לא תתפרק. להערכתי, הכל יסתדר. אני יותר אנטי מכבי מאשר פרו הפועל. אם לא תהיה הפועל ת"א אמצא לי קבוצה אחרת לאהוד".

שמעון (צ'יגנה) שלח, מגדולי השחקנים של הקבוצה, מאמנה ומאמן נבחרת ישראל, אמר: „בשבילי הפועל ת"א איננה עוד הפועל ת"א מאז שעברה לטיפולה של מועצת הפועלים. אם מנהלי המוסד הדפוס מנהלים את הכדורסל, לא יכול להיות כדורסל. אין פלא שהקבוצה הגיעה למצב הזה. עבורי הפועל ת"א היא עוד אגודה מסובכת בבעיות והכאב לי הלב על כך. ברגע שמנהלי הקבוצה צריכים להתמודד עם אנשים הממונים מטעם מועצת הפועלים, שאינם מבינים בספורט, לא יכול להיות כדורסל".

שחקן מהעבר הלא רחוק, דני ברבה, שהיה „קפטן" הקבוצה לפני שנתיים ועדיין זוכר את הרגע שבו הניף את גביע המדינה, הביע אף הוא דעתו: „עצוב לי מאד. חבל לי על הפועל ת"א, למרות כל הכעס שיש לי עליה. אני מאמין שאין כסף, כי גם אני עברתי את הטראומה הזאת. אני חושב שהכל הצגה כדי לסחוט כספים. אלה הם מאבקי כוח נגד בית־ברנר".

הנבחרת – הערב בירושלים

מאת מרדכי רוזנבלום

נבחרת ישראל בכדורסל, תקיים הערב –8, אולם מלחה בירושלים), משחק אימון ראשון לקראת משחקה החשוב עם צ'כוסלובקיה בקדם אליפות העולם, כשתתמודד עם נבחרת ירושלים שתחזק בטרי פייר וקארל נברסון מאליצור נתניה ובבוב וולאס מאליצור קרית־אתא.

מאימוני אתמול נעדרו לאבן מרסר (פרק הולים מפציעה בכף יד) ומוטי ארואסטי (פגיעה בשרירי הבטן). „אינני יודע מה יהיה אתי. אני לא מסוגל אפילו לתפוס כדור", הסביר מרסר.

המאמן צבי שרף אמר אתמול כי הסגל למשחק עם צ'כיה יתבסס על הכדורסלנים שנטלו חלק במשחקים עם יוון ואנגליה.

שרף ועוזרו משה ויינקרנץ עובדים שעות נוספות. מיד בתום אימון הנבחרת הם ממשיכים לעבוד כמאמני האלופה מכבי ת"א לקראת משחקי הגמר־סל.

נברסון, סימס וברכה כבר חתמו

שלושה משחקני אליצור נתניה, שהצעידוה למקום השלישי בטבלה בעונה הראשונה שלה בלאומית, חתמו על חוזים לעונה הבאה. קארל נברסון, וילי סימס והרכז דני ברכה, יחלו איפוא את הגמר־סל בראש שקט כשהם יודעים היכן ישחקו בעונה הקרובה. בימים הקרובים יחודש כנראה גם חוזהו של טרי פייר. ראשי הקבוצה החליטו שהמשחק הראשון בגמר סל עם בית"ר ת"א, יהיה בנתניה.

★ ברוך בהרב ויזאב גלסמן, בעבר מראשי הפועל עפולה שהתפרקה בתחילת העונה, נתבעים בבית־המשפט המחוזי בנצרת, ע"י סוכן השחקנים אבי וילסיר, לשלם לו כ־15 אלף דולר על הוצאות שהיו לו כשהביא לקבוצה את לארי לורנס שלא שיחק בשורותיה.

★ באליפות הגליל העליון (גביע פימנטל): חולתה – שמיר 62–70.

רוכבי אופניים התלוננו: רדפו אחרינו עם אקדח והיכונו

שני רוכבי האופניים המצטיינים, שי שמעוני ואריה רוזנטל מ„גלגלי העץ", התלוננו במשטרת הרצליה על כך שבמהלך אימון, רדף אחריהם אורח, במכוניתו הפרטית, שלף אקדח ואיים עליהם, ללא סיבה – אחר כך יחד עם נוסעים נוספים שהיו ברכב, התנפלו על השניים, חיבלו באופניהם והיכו אותם.

דיווח על המקרה נמסר גם בוועדת האופניים – שתבעה למצוא דרכים למניעת מעשים כאלה בעתיד ותפעל להגברת בטיחותם של רוכבי אופניים העוסקים בספורט זה בכבישים. נבחנת אפשרות שהרוכבי האופניים יצויידו בתרסיס מיוחד כנשק הגנה מפני תקיפות כאלה.

גרמניה גמלה לאלופת העולם

בעיטת 11 ששלח לותר מאתיאוס (75) לאחר הכשלה של בריגל – העניקה למערב־גרמניה נצחון 1–2 על איטליה באוולינו ובכך גמלה גרמניה לאיטלקים, אלופי העולם, על ההפסד בגמר המונדיאל של '82 (3–1).

16 שבועות לפני מונדיאל '86 לא חשפו שתי היריבות את הקלפים שלהן – אבל הגרמנים לפחות השיגו נצחון יוקרה. אלדו סרנה מיובנטוס הבקיע שער יתרון (22). מאתיאוס הרגס השווה בבעיטה מ־25 מ' (38) ולבסוף – כדור ה־11 שעליו פסק השופט הרומני יגנה.

הקבוצה ההונגרית מ.ט.ק. מגיעה הערב

קבוצת הכדורגל ההונגרית מ.ט.ק. תגיע הערב לישראל כדי לקיים שני משחקים בשבוע הבא. ביום שני היא תשחק מול הפועל באר שבע, וביום רביעי מול מכבי נתניה. יצויין כי מאז 1965 לא ביקרה קבוצה הונגרית בארץ. גם אז היתה זו מ.ט.ק. הקבוצה ההונגרית היא אורחת ההתאחדות לכדורגל.

הם יחשמלו את פתיחת הסיבוב השני

ניר „יחליט" אם שבתאי ישאר עוד שבוע בפיסגה

מה אומרים בלם הפועל פ"ת ניר אלון (מימין) וחלוץ הפועל ת"א שבתאי לוי (משמאל) על המשחק המרכזי ביניהם השבת

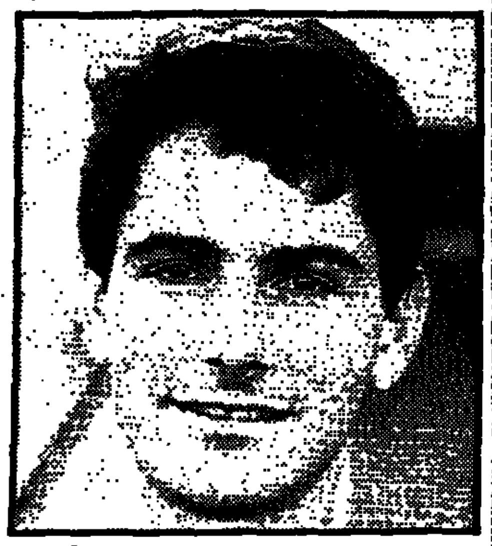

מאת אלכס פרלסמן

לאחר שעצרה בשבת האחרונה את תנופתה של מכבי ת"א, תנסה הקבוצה העולה של הפועל פ"ת להכיל מורתיים הפסד גם לתל־אביבית השניה, הפועל. אם היא לא תעלה חרס בידה, אפשר שהנר־כיו של דוד שוייצר יאבדו את מקומם בפיסגה הלאומית. מה שוודאי הוא שעיניים ואוזניים („שידים ושערים") רבות יופנו השבת לעבר האיצטדיון באבו־המושבות, ולפ"ת יהיו אוהדים הר־פעמים רבים, אלה המחזיקים בדרך כלל אצבעות לבית"ר ירושלים, מכבי חיפה, ובני־יהודה.

חלוץ הפועל ת"א שבתאי לוי, ובלמה הקרמי של הפועל פ"ת ניר אלון, היו אתמול תמימי דעים לגבי ההנחה כי האלפים שיגיעו השבת לאיצטדיון בפ"ת יוכלו ליהנות מתצוגת כדורגל טובה. שבתאי היתנה הערכה זו בכך שייכבש שער כלשהו בשלבים הראשונים של ההתמודדות. השניים שמעו על המאבקים הגדולים שהיו בין שתי הקבוצות, בסוף שנות ה־50 ובשנות ה־60, כאשר הן היו „הכר־חות המובילים" של הכדורגל הישראלי, ומקווים לשחזר אותם בשבת הקרובה.

רשות הדיבור ל„שאבי" (25 וחצי) ולניר (צעיר ממנו בשלוש שנים).

שבתאי: „הפועל פ"ת היא אחת הקבוצות בליגה שיותר קשה לנצח אותן. יש לה צעירים המשחקים בהתלהבות עצומה. הנשק העיקרי שלה הוא הכוח הפיזי של שחקניה, ובמיוחד של שני הבלמים והרץ ההגנתי – איתן בורניוק, ניר אלון וגיל סאבו. חיים בן־שאנן הוא כונן־משחק מצטיין, והחלו־צים ניר לוין ורונן הלל מסוכנים ביותר. למרות כל העובדות האלה נבוא לפ"ת במטרה לנצח. אין טעם לשחק על תיקו בליגה של שלוש נקודות, מלבד במקרים יוצ־אי דופן, כמו המשחק האחרון שלנו בחיפה, שבו היה ברור לנו כי תוצאת תיקו תשאיר אותנו בפיס־גה.

„כדי להוביל גם במוצ"ש, אנו חייבים לנצח בפ"ת, גם בגלל שלמכבי חיפה יש משחק ביתי קל נגד מכבי יפו. יש לי הרגשה שאם נשחק טוב יותר מאשר בשבועות האחרונים, נוכל להיות עדיפים על פני פ"ת. מה שהכי חשוב זה שלא יתפתח משחק מבוקר. אבל בשביל זה חייב ליפול שער בד־קות הראשונות".

אלון: „להפועל פ"ת אין משהו שנקרא „משחק העונה", ועל כן לא נתרגש במיוחד מהמשחק נגד הפו־על ת"א. ברור שיהיה לו ציביון מיוחד, בגלל שת"א מובילה את הטבלה, יבוא קהל רב, ויהיה מתח. המטרה שלנו תהיה להציג אותו משחק שהצגנו השבת מול מכבי ת"א, כלומר משחק התקפי, במט־רה ברורה להבקיע שערים ולספק את מבוקשם של האוהדים. נגד מכבי ת"א שיחקנו עם שלושה חלוצים (חוץ מלוין ורונן הלל – גם מני בסון), ועם שני קשרים תוקפים (אלון חזן וחיים בן־שאנן). אבל אינני יודע באיזה מערך נש־חק נגד אלופת המדינה.

„היריבה שלנו היא קבוצה חזקה מאד. בהרכבה הרבה כדורגלני נבחרת ושחקנים מנוסים, שקשה לשחק נגדם. להפועל ת"א חוליית קישור מעולה וקבוצה מאוזנת, שלא במקרה הגיעה למקום הראש־שון. אבל אינני רוצה להלל אותה. נעלה במטרה ברורה לנצח, מכיוון שאנחנו ספורטאים וברצוננו לשפר בסיום העונה את המיקום שלנו לעומת השנה שעברה (מקום שי־שי)".

חייבים לשתק את אורי

– זה, לדעת השמשוני אפרים ארביב (בתמונה), המפתח לנצחון קבוצתו על סגנית המובילה בית"ר ירושלים

מאת אלכס פרלסמן

אפרים ארביב איננו שחצן. אבל הוא מאמין ביכולתה של קבוצתו, שמשון ת"א. גם בשבת הקרובה, כאשר שמשון תארח ב„הצגה" הראשונה בנתניה את בית"ר ירושלים, סגנית אלופת החורף והקבוצה המצליחה ביותר בתקופה האחרונה, תוכלו למצוא את ארביב שופע אופטימיות לפני השריקה הראשונה: „בית"ר ירושלים איננה מפחידה אותי, כי היא לא טובה משמשון. אם נהיה ממושמעים מבחינה טאקטית, אין שום סיבה שלא נשיג נצחון או תוצאת תיקו".

הקשר השמשוני בן ה־26 וחצי, מלך קערית של שמשון (5 כיבושים בסיבוב הראשון), רואה את המפתח להצלחתה של קבוצתו בשמירה קפדנית על עושה־המשחק הירושלמי, אורי מלמיליאן. „לשחקנים שצריכים לשמור על אורי יש בעיה פסיכולוגית. הם נותנים לו יותר מדי כבוד. אני אומר זאת מניסיון, כי גם כשאני שמרתי עליו נהגתי כך. אם שומרו האישי של מלמיליאן בשבת יעשה את עבודתו בצורה הטובה ביותר, תציג בית"ר משחק הרבה פחות טוב מכפי שיהיה אם אורי יהנה מחופש פעולה".

ארביב איננו מקל ראש גם בחלוצי בית"ר, אלי אוחנה („הזר לעצמו") וירון כהן („מסוכן מאד"): „אבל העובדה שאנו נהיה במשחק בית, לפחות „על הנייר", תיתן לנו הרבה בטחון. לשלנו ברור כי אם, חלילה, נפסיד השבת, הרי שני הנצחונות שהשגנו בשבועיים האחרונים, מול הפועל חיפה ומכבי פ"ת, כאילו יתבטלו. נרגיש אז כאילו לא עשינו דבר באותם שבועיים. לכן, כל אחד בשחקני שמשון יתן השבת מלחמה גדולה, ואז יהיה לבית"ר קשה מאד לנצח אותנו".

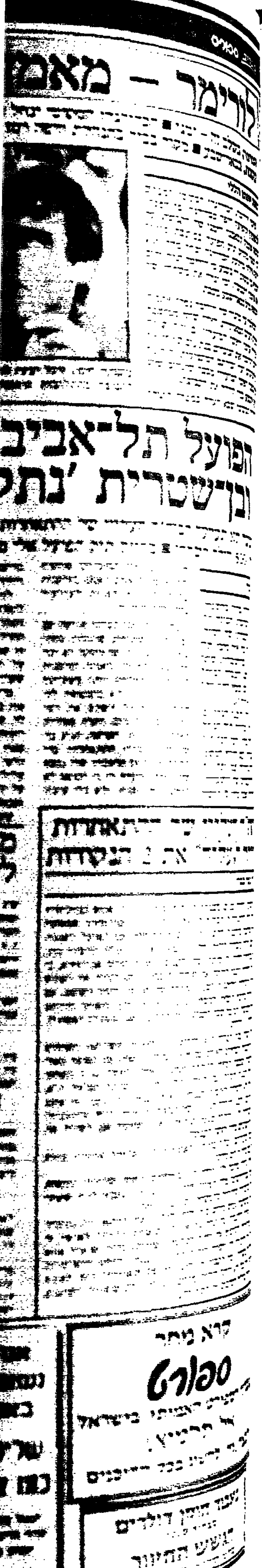

לורימר – מאמן הפועל חיפה

המינוי, בשלב זה – זמני ■ הכדורגלן הסקוטי ינהל היום את אימון הקבוצה, ואת משחק הקבוצה בשבת, בבאר־שבע ■ מקור בכיר בהנהלת חיפה רמז כי לורימר יהיה מאמנה הקבוע של הקבוצה

מאת יונתן הללי

פיטר לורימר, הכדורגלן הסקוטי המבקש להצטרף להפועל חיפה ככדורגלן מן המנין, מונה אתמול למאמנה הזמני של הקבוצה. על כך מסר מחזיק תיק הפועל במועצת פועלי חיפה ויו"ר מחלקת הכדורגל יצחק מדר. הוא הוסיף כי בשלב זה נקבע כי לורימר ינהל היום את אימון הקבוצה, וכן ינהל את משחקה של הקבוצה מול בבאר־שבע בשבת.

ההחלטה על מינויו של לורימר נפלה אתמול בשעות הערב המאוחרות, לאחר שיחה ממושכת שניהלו עימו ראשי המועדון. באותה שיחה הדהים לורימר את הנוכחים בנתונים שאסף על הכדורגלנים ועל יכולתם המקצועית. לורימר שטח בפני ראשי המועדון מספר שינויים שיש לדעתו לבצע כדי לחלץ את הקבוצה.

החלוץ הסקוטי שבא לארץ במטרה לשחק בהפועל חיפה, קיבל הצעת החיפנים לאמן את הקבוצה בהתלהבות מופגנת.

פיטר לורימר

מקור בכיר בהנהלת הקבוצה רמז אמש כי מינויו של לורימר אינו זמני, ובסי הנראה הוא יהיה מאמנה הבא, הקבוע, של הקבוצה. בתגובה לכך אמר יו"ר המועדון „הכל תלוי בתוצאות המשחק בשבת, ובתיפקוד הקבוצה".

על אף כל האמור, בחיפה עדיין לא ויתרו על האופציה של שילובו של לורימר כשחקן. היום, בדיון בבית המשפט המחוזי בחיפה יבקשו אנשי חיפה את הארכת המועד לרישומו של הכדורגלן כשחקן בקבוצה, עד אשר תיוודע החלטת משרד הפנים בעניינו.

בדיון, שיערך הפעם במעמד כל הצדדים המעורבים, חיפה, לורימר וההתאחדות, ייצג את עמדת ההתאחדות היועץ המשפטי שלה, עו"ד צבי יפה, אשר יציג קו שידגיש את העובדה כי בתקנון מצוין במפורש שלשחקן זר אסור בשום מקרה לשחק בליגה ישראלית. ואילו לורימר, כל עוד לא קבע משרד הפנים אחרת, הינו זר.

הפועל תל־אביב הרימה ידיים ובן־שטרית 'נתקע' בשעריים

הקבוצה לא תערער לביה"ד העליון של ההתאחדות אחרי שהיועה"מ טען כי אין לכך סיכוי ■ הפסד 5000 דולר לשחקן ■ מחזיק תיק הפועל אלי מילר שיגר מכתב התנצלות לעוזריקם מילצ'ן

מאת א. טבק

פרשת הכדורגלן מיקי בן־שטרית הגיעה אתמול לסיומה. הפועל ת"א לא ביקשה את העברתו של השחקן, לאחר שהתברר לה כי אין סיכוי שהעברה כזו תאושר. בן־שטרית, ששיחק במכבי שעריים, הפסיד למעלה מ־5000 דולר, סכום כסף עליו ויתר מראש כדי לעבור לת"א.

אתמול, בשעות לפני הצהריים, בדקו, אלי מילר, מחזיק תיק הפועל ת"א, וגד גולינסקי, רכז הכדורגל של מרכז הפועל, עם היועץ המשפטי של ההתאחדות צבי יפה את הסיכויים להעברתו של בן־שטרית. בתום השיחה אמר מילר כי לדברי היועץ המשפטי הסיכויים שמקרה כזה יאושר שואפים לאפס. בעיקבות כך הוחלט לא לפנות לעירעור בבית הדין העליון.

מיד לאחר מכן נערכה פגישה עם נציג מכבי שעריים שהמתין בחדר אחרות, ונאמר לו שהעיסקה לא יכולה לצאת לפועל. באותה הזדמנות התברר כי שעריים היתה מעוניינת רק בכסף מזומן ולא בהבטחות להתחייבות הפועל לשלם את דמי העברה בתשלומים. דקות ספורות לאחר שהסתיימה הפרשה, הגיע בן־שטרית למשרדי ההתאחדות כדי לבדוק אם טופס ההעברה שלו נמצא שם. כאשר התברר לו כי הטופס לא הופקד, נפלו פניו, ולא בלי סיבה: בדיעבד התברר כי הוא יצא הניזוק היחיד מכל הפרשה.

להיטותו של הכדורגלן לעבור להפועל ת"א, גרמה לו לחתום על מסמך שחרור ממכבי שעריים, ולהחזיר לה כסף, מבלי שיקבל עירבונות שבמידה והעיסקה לא תצא לפועל יחזור המצב הכספי שלו עם שעריים לקדמותו.

בן־שטרית החזיר לשעריים המחאות כספיות על סכום של 5000 דולר, שהיה אמור לקבל עתה בהתאם לחוזה, וכמו כן חתם על מכתב שאין לו תביעות כספיות נוספות כלפי הקבוצה. העובדה שהעיסקה עלולה שלא להתממש, לא נלקחה על ידו בחשבון. הוא יצא קרח מכאן ומכאן.

שעריים עצמה מוכנה שהשחקן ימשיך לשחק בשורותיה עד תום העונה, אך רק בתנאי שיקבל שכר נמוך יותר ממה שסוכם בחוזהו המקורי.

בינתיים שיגר אתמול אלי מילר מכתב לעוזריקם מילצ'ן, ובו התנצלות על כי שמו שורבב לפרשה. מילר ציין במכתב כי מקור ההטעייה נבע ממידע שנמסר לו ע"י חבר ההנהלה עמוס רוזין, והוא מתנצל על אי הנעימות. כזכור, חתם מילר על מכתב להתאחדות ובו, בין היתר, נאמר כי מכבי פ"ת תחתום על טופס ההשאלה מאחר ומילצ'ן הבטיח לדאוג לכך. מילצ'ן עצמו ראה בכל הכתוב נסיון להונאה, מאחר והוא לא דיבר על הנושא מעולם, ולא הבטיח לאיש לטפל בנושא בן־שטרית.

ביה"ד העליון של ההתאחדות החזיר ל„עליה" את 2 הנקודות

מאת עמי כברי

הפועל „עליה" כפ"ס, מצמרת ליגה א' צפון, קיבלה אמש בבית־הדין העליון של ההתאחדות לכדורגל, את 2 הנקודות שהופחתו ממאזנה בשבוע שעבר, בעקבות הרשעתה בפיצוץ המשחק עם הפועל רעננה. הדיינים, עו"ד עובדיה רזיאל, השופט שאול אלוני ועו"ד בן־ציון כהן, קיבלו בתחילת הדיון את טענת נציג הקבוצה, עו"ד שלום אבן־עזרא, כי הפחתת נקודות איננה הולמת את חומרת העבירה. הם המירו את העונש בהפחתת הנקודות על־תנאי לשנה, במקרה של פגיעה דומה בשופט. עם זאת, נוהרה בעינה תוצאת המשחק (0–2 לרעננה) ושני משחקי הרדיוס שנקבעו לקבוצה. לפיכך שבה הקבוצה אל המקום השני בטבלה הצפונית, כשלזכותה 20 נקודות.

גבי לסרי, מגן הפועל ת"א, הורחק ע"י הועדת משלושה משחקים בפועל, בעקבות הכרטיס האדום שנשלף לעברו במשחק עם הפועל באר־שבע. ללסרי, שכבר הספיק להיעדר ממשחק אחד, נפסקו גם 3 משחקי הרחקה על תנאי לשנה. גבי לסרי ואריה אלטר, שוער הפועל ת"א, האשמו כי לא הופיעו לאימוני הנבחרת. אולם פסק הדין בעניין זה עוכב עד אשר תובא לפני הועדה תגובתו של המאמן הלאומי, יוסף מירמוביץ'. לטענת הפועל ת"א התיר מאמן הנבחרת את השיקול אם לשלוח את השניים לאימונים בידי ראשי הקבוצה.

מכבי שעריים זוכתה בועדה מאחריות להתפרעות אוהדיה בתום משחקה עם בית"ר ים בשבת.

אילן גרילי מהכח ר"ג יעדר מ־3 משחקים, לאחר שהורחק ממשחק חצי גמר גביע־הטוטו מול הפועל חדרה. עונש זהה נקבע לנוח שטובי מהפועל מרמורק שהורחק מהמשחק עם הפועל עכו.

★ בישיבה אמש ביקש בית הדין העליון של ההתאחדות ממזכיר הליגות, אורי וילנסקי, כי יפנה את איגוד השופטים להורות לאנשיו כי יציינו בדו"חות השיפוט את דקות הבקעת השערים. בדיון שנערך אמש התברר, כי לעניין זה עשויה להיות חשיבות בנסיון לייחס התפרעויות לאירועים בשדה, וכך לקבוע מי היא הקבוצה שאוהדיה ניסו לפגוע במשחק. עד כה לא היתה הוראה מחייבת בנידון ורק שופטים ותיקים נהגו לציין בדו"ח השיפוט את דקות ההבקעה.

מנסדורף „העניק קרב קשה" לשוודי ניסטורם (11 בעולם)

עמוס מנסדורף זכה לשבחים רבים, אתמול בסורנטו, לאחר שהעניק קרב קשה מאד לשוודי יואקים ניסטרום, מס. 11 כיום בעולם הטניס – וסחט ממנו מערכה (שניה) בהתמודדות ביניהם בסיבוב הראשון של הטורניר ע"ס 150 אלף דולאר. התוצאה בתום המשחק הוחיף 6–4, 4–6, 5–7. הפרשנים מסרו כי ניסטרום הופתע ממשחקו הנמרץ של יריבו הישראלי, אף גילה חששות בשלב מסויים של הקרב ביניהם – ורק בתום מאבק עיקש מאד וסחוט מאד, הכניע את עמוס.

★ עמית נאור מישראל נוצח בגיורוני בסיבוב הראשון של טורניר הטניס המקומי בידי הצרפתי לוק קוארטו 6–3, 4–6, 6–4, 8–6. עד כה צבר עמית 2 נקודות לצורכי הדירוג העולמי.

רביב ויידנפלד – מס. 1 בנוער לשנת 86

איגוד הטניס פירסם אתמול את דירוג הנוער והילדים לינואר 1986. בין בני ה־18 מדורג ראשון רביב ויידנפלד. הוא גם ראשון בין בני ה־16. בין בני ה־14 דורג ראשון אהוד וינברג ובין בני ה־12, יובל טולדנו. בין הבנות מדורגת ראשונה בין בנות ה־16 וה־18, דליה קוריאט.

הכדורידנים – הערב נגד יוון

הערב (19.00 שעון ישראל) תחל נבחרת ישראל בכדוריד את הופעותיה באליפות העולם דרגה ג' המתקיימת בליסבון, כשתתמודד עם נבחרת יוון האלמונית. „אינני מכיר את הנבחרת הזאת, אך ממה שאנו מכירים את הקבוצות הייצוגיות של מדינה זו בגביעי אירופה, צפוי לנו יריב שווה כוחות" – אמר אמש איגור ביאליק מאמן הנבחרת.

נצחון 12 ברציפות לסלטיקס

בוסטון סלטיקס השיגה את נצחונה ה־12 ברציפות כאשר גברה אור לאתמול על הבאקס במילוואקי, 112–93 תוך שימוש נרחב בשלושה ענקיה רוברט פריש, קוין מקהייל וביל וואלטון. פריש קלע 20, מקהייל 13 ו־וואלטון ששיחק רק ברבע השלישי 12. לארי בירד 24 וזורמן 17.

בשאר משחקי הנ.ב.א. אור לאתמול: אטלנטה – קליבלנד 104–105 (וילקינס 36 למנצחים), אינדיאנה – נאטס 101–117, דטרויט – שיקאגו 115–117, סאן־אנטוניו – סיאטל 119–124 בהארכה, דנוור – פורטלנד 118 – 119 (מאמן פורטלנד רמז על כוונתו להתפטר בקרוב), לייקרס – דאלאס 102–110.

הרכבים • כרטיסים • שופטים

מכבי חיפה – יפו

קרית־אליעזר, שבת, שעה 15.00

● כרטיסים: 8, 10, 15 ש"ח.

● מכבי חיפה: רן; ל. רוזנטל (מרילי), אלי כהן, קלינגר (י. אוס־מו הגדול), אוחנה; אבוקרט, ר. אוסמו הקטן, ממן; ארמלי, ר. רוזנטל, סלקטר.

● מכבי יפו: ליברמן; כהן־צרק, דניאל, פרי, סלימן; בוטביקה, רמי לוי, אלקולומברה, מזרחי; ציפרוס, דגמי.

● שופט: יוסף גרוסמן.

הליגה הלאומית

(לאחר המחזור ה־15)

.1	הפועל ת"א	13–29	32
.2	בית"ר ים	16–27	30
.3	מכבי חיפה	11–22	30
.4	בני־יהודה	5– 8	28
.5	מכבי ת"א	17–22	23
.6	הפועל פ"ת	18–22	23
.7	הפועל כפ"ס	19–22	22
.8	הפועל ב"ש	11–12	20
.9	מכבי יבנה	16–10	19
.10	מכבי פ"ת	23–20	17
.11	שמשון ת"א	21–18	17
.12	הפועל ים	24–18	17
.13	מכבי נתניה	20–21	15
.14	הפועל חיפה	22– 9	14
.15	מכבי יפו	23–11	12
.16	שעריים	19– 7	9

בני־יהודה – יבנה

שכונת התקוה, שבת, שעה 15.00

● כרטיסים: 8, 10, 15 ש"ח.

● בני־יהודה ת"א: אסיאג; חזקיה, אר"ב, עלה, סלמן (ניסן כהן), רוני מאיר, אייל חיים; ברקובים, אייד נברג, גודרנה.

● מכבי יבנה: ג'קי לוי; בוארון, אלקבץ, סלומון, חלפון; עלוואה, בן־שמעון, זגורי, ציון יעקב; פרץ, העקבין.

● שופט: יצחק בן־יצחק.

ב"ש – הפועל חיפה

באר־שבע, שבת, שעה 15.00

● כרטיסים: 3, 6, 10 ש"ח.

● הפועל באר־שבע: זוכוביצקי; ברחום, דודי, אילת, דהאן; אבוב־זיר, שושני, עזרן, סולטן; וייצמן, אלמליח (י. אוחנה).

● הפועל חיפה: אבטבו; הדר, דוד לוי, ליפשיץ, בחורגי; בלוש, גבאי, אמסלם (קירשנר), שטיקר; רוקמן, מלכה.

● שופט: רחמים דינצ'י.

הפ. ים – מכ. ת"א

ימק"א, שבת, שעה 15.00

● כרטיסים: 6, 12 ש"ח.

● הפועל ירושלים: בודנה; תאר־שמע, שפירא, נחמיאס, הרמה; אסיאג, דיין, טורק, שלומי מלכה; בוגלה, בסון.

● מכבי תל־אביב: גינצבורג; קרמר, אבי כהן, שמעונוב, איתן לוי; קריים, בריאני, נתן, טבק (לולו); איזניר, דריקס.

● שופט: עובדיה צבי.

שמשון – בית"ר ים

נתניה, שבת, שעה 13.00

● כרטיסים: 5, 7.5, 12 ש"ח.

● שמשון תל־אביב: לסנר; דהרי (מאיר שלום), אלי כהן, אורי כהן, שמעונוב; א. עובדיה, י. הלל, ארביב, מלכה (הלויג פרץ, שוקרון).

● בית"ר ירושלים: מורחי; קרוש, חנן אוזלאי, אשש, דוד אוזלאי; שוורץ, סמי מלכה, מלמיליאן, גולדר (בן־הרוש); אוחנה, ירון כהן.

● שופט: יהושע לויה.

שעריים – בפ"ס

שעריים, שבת, שעה 15.00

● כרטיסים: 8, 10, 12 ש"ח.

● מכבי שעריים: לוינגר; א. כהן (ים), א. כהן (י. צבי), מרציאנו, נחמני; חיימוביץ', צומן, עידן, קרפה; זיתון, איתן שלום.

● הפועל כפר־סבא: ששון; אידינגר, מרגון, אוקנין, איינשטיין; א. ברחיים, בוארון, יפה; מימוני, סימן, נוהר.

● שופט: יעקב שיינר.

הפ. פ"ת – הפ. ת"א

האיצטדיון בפ"ת, שבת, שעה 15.00

● כרטיסים: 3, 8, 15 ש"ח.

● הפועל פתח־תקוה: ג'רבי; דוד לוי, בודניוק, ג. אלון, ציון יוסף; סבו, חזן, בן־שאנן; הלל, לוין, בסון.

● הפועל תל־אביב: אלטר; ושקרון, אקוניו, זאנה, יעקב כהן (הרשליקוביץ); סיני, אלי כהן, דאנו, עמר; ש. לוי (לבהאו), יאני (שכטר).

● שופט: חיים ליפקוביץ'.

נתניה – מכבי פ"ת

נתניה, שבת, שעה 15.00

● כרטיסים: 5, 7.5, 15 ש"ח.

● מכבי נתניה: חביב; ש. מנחם, בר, חסן, קודן; לדזון, לם (גבאי), גאטה; רוני לוי, י. מנחם, תקוה.

● מכבי פתח־תקוה: מרכוס; נודיאל, פרסלני, י. כהן, אל־הזייל; ג. מכבס, אלישע לוי, אייל בגלייבטר; רבינוביץ, ע. מכבס, בניה.

● שופט: יוסף ריאמנט.

באר־שבע: אבוגזיר ושושני לוועדת משמעת

כדורגלן הפועל ב"ש משה אבוגזיר יועמד בפני ועדת המשמעת של קבוצתו לאחר שלא יצא בראשית השבוע עם הקבוצה למרתצאות עין בוקק. מההנהלה נמסר שאבוגזיר נקט בצעדו לאחר שלא אושרה לו הלוואה של 2000 דולר. לועדת המשמעת הוזמן גם הקשר יוסי שושני שסירב להתלבש בשבת כמחליף, והסכים להתלבש בהפסקה רק בהתערבותו של המאמן נחום סטלמך. השניים התאמנו אתמול.

(אריה רפפורט)

אי־הבנה: מכבי חיפה וארגון הנכים

יו"ר ארגון נכי צה"ל, יצחק איצקוביץ, קבל באחרונה על כך שהנהלת מחלקת הכדורגל של מכבי חיפה, אינה מעניקה לנכי צה"ל את ההנחות המקובלות ברכישת כרטיסים למשחקיה. בתגובה אמר היו"ר החיפאי צבי וייצנר „בעבר העברנו כרטיסים ומינויים לארגון, אך אלו לא הגיעו ליעדם. ביקשתי מיו"ר ארגון הנכים להעביר לי רשימות מדוייקות ואנחנו נפעל בהתאם. עד עכשיו לא קבלתי רשימה כזו ולכן נכי צה"ל אינם זוכים לפריווליגיה לה הם זכאים. אני מבטיח, הוסיף וייצנר, שאם הארגון יפעל לפי הנחיות שלנו, לא נקפח איש.

עמידר חוזרת לשחק בשבתות: „ביום שישי השחקנים עובדים"

קבוצת מכבי רמת־עמידר, שקיימה עד השבוע שעבר את כל משחקיה הביתיים ביום ו', תחזור לקיים אותם בשבתות. זאת לאחר שכמה מכדורגלניה התלוננו כי הם עובדים בימי שישי משעת בוקר מוקדמת ועד כשעתיים לפני פתיחת המשחק, ועל כן אין הם מסוגלים למצות את יכולתם. השבת תארח עמידר את בית"ר ת"א, ואם תזכה בנצחון היא תחזור לשלישיית הצמרת בליגה הארצית. בקבוצת הפרבר הרמת־גני תולים תקוות רבות בקשר המושאל דני כהן.

הלוח החדש

מודעה אחת שלך מגיעה לכל אדם במדינה

מעריב הארץ THE JERUSALEM POST העיר כל העיר

המשרד הראשי: רח' הנגב 4, ת"א. מיקוד 66186, ת.ד. 28233 ת"א. טלפונים ישירים למסירת מודעות: 371222 (5 קווים) בלבד

דירות

■ טלפון מיוחד למסירת מודעות לעירוני, 03-885-885, רב קווי (פרסום „אור").

■ שירות לקבלת מודעות בטלפון ל„לוח החדש" בכרטיסי אשראי: ויזה, ישראכרט, דיינרס: 03-227117, 03-227118, מתוך כל הזמן, מ־7.00 בבוקר. (פרסום „אורא").

■ לתושבי ערי־ןן, מודעות ל„לוח החדש" מתקבלות ב„פרסום דוגרי", 03-723660

■ פרסומון ב„לוח החדש" לכל מודעות בטלפון ב„כרטיסי אשראי", 03-292279, שירות רצוף.

■ „פרסומיפוי" שירות לקבלת מודעות, חיפה, 03-738707, 03-739297, מ־20.00–8.00 בכרטיסי אשראי של כל מרכזי.

■ שירות לקבלת מודעות בטלפון ל„לוח החדש" בכרטיסי אשראי: ויזה, ישראכרט, דיינרס: 03-227117, 03-227118, מתוך כל הזמן, מ־7:00 בבוקר. (פרסום „אורא").

■ מודעתך – קבלת מודעות באמצעות הטלפון 24 שעות ביממה, חייג: 03-383838

■ קלוני קשר לפרסום/עתונ, הדרך הי

שירות הטוה להגיד בריאות, להזמנות 03-732839, 04-442105. שירות 9.00–21.00

■ הכרות אישית בשיטה אמריקאית, לידידות ולנישואין „מזל", 03-374776, 03, לנשים חינם.

הצעות עבודה

■ פרסומון ב„לוח החדש" לכל מודעות בטלפון ב„כרטיסי אשראי", 03-292279, שירות רצוף.

■ מודעתך – קבלת מודעות באמצעות הטלפון 24 שעות ביממה, חייג: 03-383838

מכוניות

■ בהזדמנות אופל סטיישן 71, לפני אוטובל, 03-826918

■ טלפון מיוחד למסירת מודעות לעירוני, 03-885885, רב קווי (פרסום „אור").

■ לתושבי ערי־ןן, מודעות ל„לוח החדש" מתקבלות ב„פרסום דוגרי", 03-723660

■ מודיעה לעיתונים 03-621888, 03-625773, התשלום גם בכרטיסי אשראי.

שידוכים

מכירה ושרותים

■ רייק קונה הכל: רהיטים, יהודות, עתיקות, 812649, 872531, הערב

■ ישראל קונה הכל רהיטים, 828567, הערב 876224, 958678

■ פילקו 17 קוב, (סייד ביי סייד) נושע חדש, 03-348052

■ „הכלסור" נקיון חלונות ± הדברה, עבודה מעולה באחריות, 03-375458

■ שירות טסט לבית הלקוח, בתל־אביב 35 ש"ח 03-289452

■ שטנה + סטאל ע"י סטאליסטיות, אירוח אקסקלוסיביות, החבר־ציון 26, 03-288618

■ מסאז' מרטון, בבית הלקוח ע"י סטאליסטיות, 03-235020

נרשמו לנישואין

לשכת הרבנות

אופקים

■ צור ניסים בן שלמון וחוק (מרוקו) אופקים, אביטן שולמית בת שלום ורבקה (מצרים) תל־אביב.

■ כהן אהרון בן דוד נוהש (מרוקו) אופקים, דמוי אביבה בת שמעון חוקה (מרוקו) אופקים.

■ ממן אברהם בן דוד וחוק (ישראל) אופקים, שטר ויקי בת יהודה וזוקה (ישראל) אופקים.

לשכת הרבנות

נס־ציונה

■ אזרי משה צזור וחוק (ישראל) נס־ציונה, אזולי עמוס אברבאל וחוקה לבוחנות.

■ יהונתן ברזק וחבאני חוק היימן נס־ציונה, שרה מסעוד מלאל וחוקה מרוקו אשדוד.

■ שלמה סעיד צנוי וחוק היימן נס־ציונה, שרה ברוך קרוטוב וחוקה חוניה וחוונות.

■ מרדכי דוד בואזי וחוק פרס נס־ציונה, חייטל דוד מועלם וחוקה תימן נס־ציונה.

בפחות מחצי מחיר

ביום ו' במקום 40.20 ש"ח עכשיו 19.80 ש"ח
ביום חול במקום 30.70 ש"ח עכשיו 12.20 ש"ח

מחלקת הטניס
של מרכז הספורט גלי צהלה

מוכנה לקלוט
מספר מצומצם של חברים

דמי השתתפות: בוגרים 220 ש"ח לשנה
נוער: 100 ש"ח לשנה.

ההרשמה במשרד ועד צהלה בימים ג' ה' 21.00–19.00 ובמשך כל היום במגרשים.
(נא להביא תמונה).

סרוורסין ★ סרוורסינו

ארוחי קיר 27 ש"ח בלבד!

בנה ביוקן בתבונה

תל־אביב, רח' מטלון 73, טל. 03-379459

אנחנו נשארים בארץ

שלישית כמו צוענים

★ יגאל בשן
★ עוזי חיטמן
יונתן מילר

מעל גבי תקליטים קסטות הד־ארצי.

קרא מחר

ספורט

שבועון הספורט האמיתי בישראל

אל תחמיץ!

הפצה „גד" להשיג בכל הדוכנים

בעבור חופן דולרים

מצחיק שגעון

הגשש החיוור

מעל גבי תקליטים וקסטות הד־ארצי

מכרזים

משרד הבטחון-יחידת המכירות

ניתנת בזאת הודעה לציבור על מכירת טובין. כל פריט מהווה סעיף נפרד לכל אחד מהמכרזים כמפורט במפרט. המציע רשאי להגיש הצעתו לגבי סעיף אחד או יותר. מכירת ספרי המכרזים תחל ב־10.2.86 ביחידת המכירות, רח' האלוף א.מנדלר 12 / א' הקריה ת"א. שעות הקבלה במשרדים בימים א'–ה' בשעות 8.30 עד 12.30 ובימים א' ו־ג' גם בשעות 14.30 עד 15.30. תנאי תשלום: 60% בהמחאה בנקאית, 40% המחאות בנקאיות שזמן פרעונן שלושה חודשים מיום פתיחת המכרז.

מכרז שנתי מס. 018/86/02

למכירת עצבי עץ.

ימי סיור: 18, 20 בפברואר 86. להרשם עד 16.2.86 בשעה 12:00. מועד אחרון להגשת הצעות ב־24.02.86 עד שעה 10 לפנה"צ.

מכרז שנתי מס. 019/86/02

למכירת פסולת עץ וארגזים.

ימי סיור: 18, 20 בפברואר 86. להרשם עד 16.2.86 בשעה 12:00. מועד אחרון להגשת הצעות ב־24.02.86 עד שעה 10 לפנה"צ.

מכרז שנתי מס. 021/86/02

למכירת פסולת ברזל מעורבת בנחושת.

ימי סיור: 19 בפברואר 86. להרשם עד 16.2.86 בשעה 12.00. מועד אחרון להגשת הצעות ב־24.02.86 עד שעה 10 לפנה"צ.

מכרז שנתי מס. 022/86/02

למכירת תמיסת הקובע מפיתוח סרטים

(פיקסר) לאחר שימוש.

ימי סיור: 18, 20 בפברואר 86, להרשם עד 16.2.86 בשעה 12.00. מועד אחרון להגשת הצעות ב־24.02.86 עד שעה 10 לפנה"צ.

מכרז שנתי מס. 023/86/02

למכירת עצבי אלומיניום,

חתיכות ו/או גרוטאות אלומיניום.

ימי סיור 18, 20 בפברואר 86. להרשם עד 16.2.86 בשעה 12.00. מועד אחרון להגשת הצעות ב־24.3.86 עד שעה 10 לפנה"צ.

מכרז שנתי מס. 024/86/02

למכירת פוליכלוראתילן משומש ופוליכלוראתן (ניקלן) משומש.

ימי סיור: 18, 20 בפברואר 86, להרשם עד 16.2.86 בשעה 12.00. מועד אחרון להגשת הצעות ב־24.2.86 עד שעה 10 לפנה"צ.

מכרז שנתי מס. 026/86/02

למכירת פסולת ונסורת עץ.

ימי סיור: 16, 17, 19 בפברואר 86, במפורט במכרז. להרשם עד 13.2.86 בשעה 12.00. מועד אחרון להגשת הצעות ב־24.02.86 עד שעה 10 לפנה"צ.

מכרז שנתי מס. 027/86/02

למכירת פסולת בדי כותנה

(נפולת ממתפרות גזירה במתפרות)

ימי סיור: 18, 20 בפברואר 86. מועד אחרון להגשת הצעות ב־24.02.86 עד שעה 10 לפנה"צ.

מכרז מס. 028/86/02

למכירה כלי רכב שונים

משאיות מנוף וטנקים, מכלים והתקנים שונים, צבה, מלגזות – שונות, ומקפרים אונימוג. מנועים ורכב מסחרי מתוצרת שברולט ופורד. נגררים מדגם מסקרס ואוטובוסים מתוצרת שברולט.

ימי סיור: 12, 13 בפברואר 1986, במפורט במכרז. מועד אחרון להגשת הצעות ב־17.2.86 עד שעה 10 לפנה"צ.

מכרז מס. 029/86/02

למכירה ציוד ואביזרים שונים

בסוגי אחוריים לג'יפ אמריקאי. כלי עבודה, מספי כיבוי אש, מנועים, ממאמא ממגנע, אמבטיה לחימום מזון, מיקרד וידאו מניטור, מכונות לפיתוח ושטיפת תמונות, לוחות חשמל, מסנני דלק מיקרוני, צב"מ, מנועי ויסקונסן, ציוד ממבת, ארונות פח, הדו לרכב, צמיגי רכב, צמיגי מנועים, מנוף אומגה 30 מטר.

תאריכי סיור: 17, 19 בפברואר 1986. מועד אחרון להגשת הצעות ב־24.02.86 עד שעה 10 לפנה"צ.

מכרז מס. 30/86/2

למכירה רכב נוסעים

מסוגים שונים, מסחריות, פרטיים וג'יפים שונים.

ימי סיור: 11, 12, 13 בפברואר 1986. מועד אחרון להגשת הצעות ב־17.2.86 עד שעה 10 לפנה"צ.

משרד החקלאות

האגף לנכסים בנוי ומשק/מדור אפסנאות

מכרז מס' 2255/85

לאספקת חומרי הדברה

עבור תחנת נסיונות הבשור

מפרט וטופס השתתפות אפשר לקבל במשרד החקלאות האגף לנכסים בנוי ומשק הקריה תל־אביב רח' ארניא 16 בכל ימות השבוע בשעות העבודה.

את ההצעה יש להגיש במעטפה סגורה ולהכניסה לתיבת ההצעות הנמצאת במשרד החקלאות האגף לנכסים בנוי ומשק רח' ארניא 16 קומה ג' הקריה תל־אביב.

להצעה יש לצרף ערבות בנקאית בגובה של 10% מערך ההצעה/ אישור או תצלום על ניהול ספרי חשבונות בהתאם לפקודת מס הכנסה מטעם פקיד שומה או רואה חשבון, כמו כן יש לצרף אישור בר תוקף או תצלום האישור מנהל אגף המכס והבלו על רווח לגבי ערך מוסף ברזל. מועד אחרון להגשת ההצעות 20.2.86 שעה 08.00.

אין משרד החקלאות מתחייב לקבל את ההצעה הנמוכה / הזולה או כל הצעה שהיא.

משרד התחבורה השרות המטאורולוגי

מכרז מס' 8/85

השירות המטאורולוגי מבקש לקבל הצעות מחיר

לבדיקה הידרוסטטית ושיפוץ סוללת מימן.

לשם קבלת פרטים הנדרשים כללית ניתן לפנות לגבי יוסף משיח מדור תצפיות רום. טלפון 03־625231 שלוחה 231 בימים א'–ה' בין השעות 8.30 עד 10.30.

מכרז מס' 11/85

השרות המטאורולוגי מבקש לקבל הצעות מחיר

לסרטים המתאימים לרושם רוח

מסוג ולפלה מתוצרת בית החרושת למבברט.

ניתן לקבל את ספסי המכרז והמפרט הטכני אצל מר אנדרי אולאי, חדר מס' 204, בבנין השרות המטאורולוגי בימים א'–ה' בין השעות 8.30 עד 10.00.

מכרז מס' 12/85

השרות המטאורולוגי מבקש לקבל הצעות מחיר לפחלים לפחיבה הפוך

הבמות המבוקשת 1500 מטר.

ניתן לקבל את ספסי המכרז, המפרט הטכני אצל מר אנדרי אולאי, חדר מס' 204, בבנין השרות המטאורולוגי בית־דגן ת.ד. 25 בימים א' – ה' בין השעות 8.30 עד 10.00.

תאריך אחרון להגשת המכרזים הוא 20.2.86 עד שעה 9.30.

אין השרות המטאורולוגי מתחייב לקבל את ההצעה הזולה ביותר או כל הצעה שהיא.

רכבת ישראל

מנהל הספקה
טל. 04/531211
ת. ד. 44 חיפה

רכבת ישראל מציעה למכירה המכרזים המפורטים להלן:

1) מכרז מש' 144־85

— קרונות משא ארגזים וקרונות נוסעים (קרונעים)

2) מכרז מש' 165־85

— אדני־עץ משומשים.

רשימת ותנאי המכרזים ניתן לקבל לפי פניה ובנגד תשלום במשרד מנהל האספקה ולפנות למר דיגנן אריה טל. 04/531211 ש' 2182, החל מהיום בין השעות 08.00–12.00.

יש לצרף ערבות בנקאית בשעור של 10% מסכום ההצעה. יש להגיש במעטפה סגורה עליה ירשם מספר המכרז ולהשלים בתיבת המכרזים באגף הכספים והחשבונות בתחנת חיפה מזרח, לא יאוחר מיום 28.2.86, שעה 8.00.

רכבת ישראל אינה מתחייבת לקבל את ההצעה הגבוהה ביותר או כל הצעה שהיא.

בבית המשפט המחוזי בתל־אביב–יפו

תיק אזרחי 76/86

בענין: פקודת החברות

ובענין: פירוק החברה סופרניקו (1974) בע"מ

המבקש: חברת סופרניקו (1974) בע"מ

ע"י ב"כ עוה"ד נחום נגה ו/או אריה נגה מרח' פומבדיתא 26, תל־אביב

נמסרת בזה הודעה, כי ביום 7.1.1986 הוגשה בקשה לבית המשפט המחוזי בתל־אביב־יפו לפרק את החברה הנזכרת לעיל, וכי בקשת פירוק זו תישמע בפני בית המשפט היושב בדין ביום 4.3.86 בשעה 08.30.

כל נושה או משתתף של החברה האמורה הרוצה לתמוך במתן צו בענין הבקשה או להתנגד לכך, רשאי להופיע בשעת הבירור, אם בעצמו או באמצעות עורך הדין שלו. העתק מן הבקשה ינתן לכל נושה או משתתף של החברה שידרוש זאת מן החותם מטה תמורת התשלום הקבוע בעדו.

נחום נגה, עו"ד
ב"כ המבקש

הערה: כל הרוצה להופיע בשעת בירור הבקשה האמורה חייב למסור, או לשלוח על ידי הדואר, לחותם לעיל הודעה על רצונו זה. ההודעה, בציון השם והמען של האיש או הפירמה ובחתימתם או בחתימת בא כוחם, צריכה להימסר או להישלח באופן שתגיע אל החותם לעיל לא יאוחר משעה 13.00 של יום 3.3.86

דירה קונים

מחברה המופיעה במוסף הבניה

המופיע ב"סופשבוע" ב־7.2.

בחסות: מרכז הקבלנים והבונים בישראל והמוסד המאוחד לענף הבניה.

הקרן למען בטחון ישראל

פינה חמה ללב"י

השבוע:

★ **התרומה הגבוהה:**

הכנסות מארוע שערכו אומני בית"ם, חיפה למען קרן לב"י.

11,000 ש"ח

★ **התרומה המרגשת:**

סלבה ואברהם עברי לזכר בתם שרית עברי ז"ל.

500 ש"ח

★ **התרומה הצעירה:**

תלמידי ביה"ס יונתן, נתניה

10, 181 ש"ח

היום יותר מתמיד – תן לבך ללב"י

לב"י

קרן לב"י: רח' ד' (ארניא) 17, הקריה, תל־אביב 64734

תנובה אקספורט בע"מ

ת.ד. 20059, רח' לינקולן 17, תל־אביב

מכרז למכירת רכב ומלגזות

מוצעות בזה למכירה המכוניות כדלהלן: –

1. רנו 9 אוטומטי שנת יצור 1983 מס' רישוי 83־785־25
2. רנו 9 אוטומטי שנת יצור 1983 מס' רישוי 83־786־25
3. רנו 4 אוטומטי שנת יצור 1979 מס' רישוי 408־431

מלגזות

1. יייל אנגלי מס' רישוי 237־7 מס' פנימי 188 שנת יצור 1972
2. יייל אנגלי מס' רישוי 215־67 מס' פנימי 180 שנת יצור 1971 מנוע לא תקין.
3. קלרק מס' רישוי 560־64 מס' פנימי 258 שנת יצור 1975.
4. יייל אנגלי מס' רישוי 475־67 מס' פנימי 247 שנת יצור 1975.

אפשר לראותן במוסך "נעי" חדרה. מנוע וגיר לא תקינים.

את המכוניות ר־3 המלגזות 3,2,1, אפשר לראות בבית אריזה בית יהושע (ע"י בית"ר אביר נתניה) החל מיום 9.2.86 עד ליום 18.2.86 משעה 7.00 – 15.00.

הצעה בצירוף המחאה בנקאית בשעור 10% מערך ההצעה אפשר להגיש במשרדנו רח' לינקולן 17 תל אביב חדר מס' 210. ת.ד. 20059 טל: 03־283211 לתיבת המכרזים עד לתאריך 19.2.86 שעה 10.00.

העברת הבעלות תעשה לפני קבלת הרכב על חשבון הקונה. אין תנובה אקספורט מתחייבת לקבל את ההצעה הגבוהה ביותר או כל הצעה אחרת.

המכוניות תמכרנה במצבן הנוכחי.

על המלגזות יש לשלם מ.ע.מ.

הנהלת תנובה אקספורט.

5.2.86

חוק התכנון והבניה התשכ"ה – 1965

מרחב תכנון מקומי, קריות

[illegible]

חוק התכנון והבניה התשכ"ה – 1965

מרחב תכנון מקומי, קריות

[illegible]

החברה הלאומית לשיכון עולים בישראל בע"מ

דירות למכירה

במסגרת תכניות הסיוע של משרד הבינוי והשיכון

מוצעות למכירה דירות במקומות הבאים:

המקום	מספר החדרים	לפנות למשרד עמידר בכתובת
קרית־שמונה	4,3	קרית־שמונה, מרכז מסחרי
חצור	4,3,2,1	חצור הגלילית, מרכז מסחרי
נצרת־עילית	4,3	נצרת־עילית, רח' חורד 3
טבריה	4,3,2,1½	טבריה, שכ' מימונה, מרכז המלאכה
בית־שאן	3	בית־שאן, רח' שאול המלך 62
עפולה, גבעת המורה	3,2	עפולה עילית, מבנה תעשיה על יד בית אשכול
קדימה	2	נתניה, רח' הרצל 51
נתניה	2,1	נתניה, רח' הרצל 51
תל־מונד	3	נתניה, רח' הרצל 51
הרצליה, שביב ובטיש	3,2	הרצליה, רח' סוקולוב 11
כפר־סבא	3,2	הרצליה, רח' סוקולוב 11
ראשון־לציון, רמת־אליהו	2	ראשון־לציון, רח' פינסקר 22
רחובות, קרית משה	2	רחובות, רח' בנימין 21
רחובות, כפר גבירול	2	רחובות, רח' בנימין 21
קרית־מלאכי	2	קרית־מלאכי, מרכז מסחרי
קרית־גת	3,2	קרית־גת, מרכז מסחרי
בית־שמש	5,4,3,2,1	בית־שמש, רח' הרצל 51
באר־שבע צפון	3,2½,2	באר־שבע, מרכז גולדשטיין
באר־שבע מרכז	3,2½,1½,1	באר־שבע מרכז
באר־שבע דרום	3,2,1½,1	באר־שבע, דרך הנשיאים 13

פרטים על הדירות ומחיריהן – ניתן לקבל במשרדי עמידר המפורטים לעיל.

חלק מהדירות טעונות שיפוץ שיבוצע ע"י הרוכש ובמימונו, מתוך כספי ההלוואה שהוא זכאי לקבל.

ניתן לרכוש 2 דירות צמודות.

הדירות תימכרנה לזכאים יוצאי־צבא ובהם: זוגות צעירים, זכאים בישובי פיתוח, משפחות זכאיות במסגרת 3+, זכאים להטבת תנאי דיור, עולים חדשים הזכאים לקבלת הלוואה ויחידים.

ההרשמה למכירת הדירות תתקיים בימים 9.2.86 עד 18.2.86. בין הנרשמים תערך הגרלה, לפי סדר עדיפות המפורט בנספח המצורף לטופס ההרשמה.

על המעונינים להביא עמם: תעודת זהות, תעודת זכאות או אישור הלוואה ודמי הרשמה בסך של –.30 ש"ח.

ימים ושעות קבלת קהל:
ימים ב', ה' – משעה 8.30 –12.00
ימים א', ג' – משעה 8.30 –12.00 ומשעה 16.00–18.00

עמידר לרווחת הדייר

בבית המשפט המחוזי בירושלים

תיק הצהרות מוות 83/85

בענין: חוק הצהרות מוות תשל"ח – 1978.

ובענין: הצהרת מותם של נספי שנות השואה המפורטים להלן:

המבקש: סלומון נפתלי – מרח' שקד 24 תל־אביב ע"י ב"כ עוה"ד אליהו הורנשטין ו/או אורי הורנשטיק מתל־אביב, רח' הנהר העברי 26.

הודעה

להודי ידוע כי המבקשים פנו אל בית המשפט המחוזי בירושלים בבקשה להצהיר על מותם של נספי השואה המפורטים להלן, שנעלמו ומשערים כהם מתו, וכי בית המשפט ידון בבקשה הנ"ל ביום 23.3.86 בשעה 9.30. אלה תיאורם של הנספים לפי הצהרות המבקשים:

שם הנעדר, מקום לידתו,	מקום מגורים רגיל	מקום מגורים ידוע אחרון	התעסקות	אזרחות	התאריך הידוע לאחרונה שבו נראה שהנעדרים עדיין בחיים והמקום שבו נמצאו אז
אנה פליס אוקראינה 1890	מולדביה כפר וארטיק	מולדביה כפר וארטיק	עיבוד אדמה	רוסית	שנת 1941 במולדביה
יעקב פליס אוקראינה 1888	מולדביה כפר וארטיק	מולדביה כפר וארטיק	עיבוד אדמה	רוסית	שנת 1941 במולדביה
רבקה פליס	מולדביה כפר וארטיק	מולדביה כפר וארטיק	תופרת	רוסית	שנת 1941 במולדביה

השמות והכתובות של בני משפחתם הקרובים ביותר:

1. פליס סימן מרחוב הרב סימן 8/23 ברמ"ם בן האם.

סימנים אחרים: אין.

כל מי שיש לו ידיעות על הנספים הנ"ל מתבקש בזה להמציאן לבית המשפט, בין בכתב עד יום הדיון ובין בעל־פה לפני בית המשפט במועד הנקוב לעיל וכל אדם מעונין הרוצה להתנגד להצהרת מות יתייצב לפני בית המשפט במועד הנקוב לעיל אם בעצמו ואם ע"י ב"כ וינמק את התנגדותו, או יבוא לבית המשפט הבירה בשבועה שניתנה על־ידיו שבה פורטו טעמי ההתנגדות או יבוא הודעה בפני ב"כ דיפלומטי או קונסולרי של ישראל שבה יפרט טעמי התנגדותו, שאם לא כן יחליט בית המשפט כטוב בעיניו.

[illegible]

קרא מחר ב"מעריב של שבת" ובמוסף הצבעוני "סופשבוע"

מעריב סופשבוע

- חברים מספרים על אנטולי – מאת אבינועם בר־יוסף
- המטוס שיורט – מאת יוסף חריף ושמואל שגב
- יועצי סתרים בצמרת הממשלה – מאת אבי בטלהיים ובני קסלר
- בלון בלב במקום ניתוח – מאת יצחק בן־חורין ואברהם פלג
- "הדסה" ירושלים: מנהלים מחלקה בשלט־רחוק – מאת אהרן דולב
- "גליבר" – דיוקן של לוחם – מאת יוסף ולטר ועמנואל רוזן
- דז"ח – מאת אמנון אברמוביץ'
- דומם פה, ומשה ליפקה שם – מאת מיכל קפרא
- שחיתות ושוחד בברלין – מאת עופרה ישועה־ליית
- נולה צ'ילטון, סופמשחק בשדות־ים – מאת שרית פוקס
- תיסלם ללהקת משינה – מאת יאיר לפיד
- רואים סרט כחול – מאת מנחם תלמי
- פעוטון בתיכון לאמא בת 14 – מאת סמדר שיר
- יש נביא בתקוע – מאת אריה בנדר
- היום בו התפוצץ כדור הארץ – מאת מאיר עוזיאל
- השטח הפרטי של יורם קניוק – מאת נדית ברצקי
- סימני נפט – מדור סאטירה
- טיול סופשבוע לביצה בעין־אפק

וכן המדורים הקבועים של יהונתן גפן, מאו"ל, תמר אבידר, יגאל לב וגבריאל שטרסמן

לגליון מצורפים המוסף לספרות ולאמנות, מוסף הבידור "שבוע טוב" כולל "מעריב לילדים" והמוסף לצרכנות "שווקים"

תסתכל מה קורה מחר ב"מעריב

החברה לנאמנות של בנק לאומי לישראל בע"מ

נאמן

קרן אברמוביץ צייטלין

מכריזה על

פרסים ספרותיים לתורה ומדע

פרס ראשון 1000 דולר
פרס שני 500 דולר

ומזמינה מחברים להשתתף בתחרות לקבלת הפרס

"על יצירה בעברית או באנגלית העוסקת בשילוב תורה ומדע הן בחיי המעשה הן במישור ההסברתי וקרוב תורת ישראל ומצוותיה לציבור שחונך על ברכי המדע" (מתוך התקנון)

מחברים מוזמנים לשלוח את יצירותיהם ב־5 עותקים עד ט"ז באדר א' תשמ"ו, 25.2.86, לנאמן הקרן: החברה לנאמנות של בנק לאומי, יבנה 30, תל־אביב.

מרכז ועדת הפרס
הרב ישראל רוזן
ראש מכון "צומת" – אלון שבות

תופשת תורף ב"אלמוג"ים", אילת

[illegible] טל. 03־439[illegible]